



令和3年度

四日市市立図書館概要



四日市市立図書館

目 次

1.	令和2年度事業報告	1
	・図書館資料	2
	・主要事業の実施状況	4
2.	利用状況	9
3.	自動車文庫	15
4.	令和3年度事業計画	19
5.	令和3年度 四日市市立図書館協議会委員	22
6.	予 算	22
7.	職員・組織	22
8.	施 設	23
9.	各種資料	26
	・沿 革	26
	・図書館利用の案内	30
	・図書館の自由に関する宣言	32
	・交通案内	33

1. 令和2年度事業報告

令和2年度事業方針に従い、次の事業を実施した。

(1) 図書資料の充実整備

図書資料の整備を図り、17,918冊の図書資料を受け入れた。

(2) 人権・同和啓発事業の推進

人権・同和関係資料の収集・提供に努めた。

(3) 活字での読書が困難な方への図書館サービスの充実

点字・録音資料の充実を図るとともに、点訳及び音訳基礎講座を開催して図書館サービスの啓発に努めた。

また、活字での読書が困難な方に対しては対面読書ができる状況を整えており、小さな文字が見えにくい方に対しては、拡大読書器や大活字本を整備している。

(4) 図書館サービスの質的向上

ボランティアや職員による読み聞かせや、各種講座を充実させることにより、図書館利用者の拡大を図った。

また、テーマに沿って資料を展示する企画展示や、公共施設の事業と連携した関連図書の紹介など、蔵書の広報に努め、市民が読書に親しめるよう工夫した。

(5) 学校図書館等との連携

なのはな文庫(学校貸出専用図書)の貸し出し、調べ学習への対応、学校図書館いきいき推進検討委員会への参加など、学校図書館と連携を図った。また、指導課から担当1名が派遣され、なのはな文庫の管理運営や幼稚園への大型絵本の配送などに従事した。

さらに、事業として、小学校への自動車文庫派遣、図書館司書による児童への読み聞かせ等を行った。

(6) 新型コロナウイルス感染症対策

館内換気、図書消毒機やアルコール消毒機の設置、三密防止のために座席数の削減を行い、利用者の方が安心して利用できる環境づくりに努めた。

また、読み聞かせやおはなし会、各種講座についても、人数制限や感染症対策をとりながらできる範囲での開催に努めた。

緊急事態宣言に伴い休館としたが、開館後の図書館サービスの適切な提供により、休館前と変わらない利用状況に戻すことができた。

図書館資料（令和2年度末）

資料区分		受入冊数	払出冊数	増減冊数	年度末蔵書数
本館成人		9,613	13,565	-3,952	297,392
	0総記	339	526	-187	10,924
	1哲学	423	506	-83	11,302
	2歴史	687	1446	-759	26,397
	3社会科学	1,197	2,400	-1,203	35,212
	4自然科学	716	1227	-511	13,727
	5技術	916	1,833	-917	18,519
	6産業	328	443	-115	7,041
	7芸術	746	965	-219	25,297
	8言語	125	50	75	3,988
	9文学	3,381	3,784	-403	95,801
	地域資料	388	12	376	25,848
	参考	185	253	-68	10,866
	製本雑誌	38	0	38	4,514
	人権啓発図書	144	120	24	7,956
本館児童		3,010	2,671	339	95,962
	児童図書	2,858	2,557	301	85,670
	児童紙芝居	20	74	-54	1,382
	製本雑誌	0	0	0	90
	人権啓発図書	28	33	-5	881
	なのはな文庫	104	7	97	7,939
本館外国語(成人・児童)		122	306	-184	3,730
本館雑誌(成人・児童)		2,411	1,930	481	24,807
点字・録音 ※		91	0	91	4520
	点字資料	31	0	31	1,674
	録音資料(カセット)	0	0	0	2,129
	録音資料(デージー)	60	0	60	717
自動車文庫		2,578	2,067	511	29,724
	成人図書	1,926	1,166	760	16,869
	人権啓発図書(成人)	2	1	1	210
	児童図書	646	851	-205	12,279
	紙芝居	0	45	-45	201
	人権啓発図書(児童)	4	4	0	165
自動車文庫雑誌		93	100	-7	430
合 計		17,918	20,639	-2,721	456,565

※ 点字資料・録音資料ともタイトル数でカウントしている。

その他資料		受入冊数	払出冊数	増減冊数	年度末蔵書数
	人権関係施設(四館所)	163	42	121	7,466
	地図	11	0	11	1,549

所蔵資料一覧(令和3年度)

(新聞)

新聞名	種別	所蔵期間
朝日新聞	大阪版	昭和15年3,8,9月、16年1~12月
	縮刷版	昭和17年1月~18年12月(欠号:昭和17年8月)
	復刻版	昭和19年1月~24年12月
	本紙	昭和24年1月~30年9月 (欠号:昭和26年2,3月、27年3月)
	縮刷版	昭和24年5月~ (欠号:昭和26年6月、昭和29年6月、昭和42年7月)
	北勢版	昭和42年4月~
毎日新聞	本紙	昭和26年8月~30年9月(欠号:昭和27年1, 2, 3, 8月)
	縮刷版	昭和30年10月~49年12月
	北勢版	昭和44年1月~(欠号:昭和47年1~6月)
中日新聞	本紙	昭和27年5月~46年12月(欠号:昭和27年6月)
	縮刷版	昭和47年1月~
	北勢版	昭和47年1月~
伊勢新聞	本紙	昭和26年1月~ (欠号:昭和26年9月、昭和27年1~4,6,7月、 昭和30年10月~43年12月)
日本経済新聞	縮刷版	昭和34年3月~(欠号:昭和34年12月、平成3年5月)
産経新聞	三重版	昭和44年1月~
中部読売新聞	三重版	昭和51年10月~

(官公報)

官報	昭和20年10月~
三重県公報	昭和27年1月~43年12月、49年1月~平成21年12月
四日市市公報	昭和23年9月~

(雑誌)

		タイトル数
購入	寄贈	合計
171	9	180

令和3年3月31日現在



一般成人室内の新聞雑誌コーナー

主要事業の実施状況(令和2年度)

【読み聞かせ・おはなし会の開催】

子どもの読書活動推進に向け、子どもたちが本と親しむ機会を提供し、読書を楽しむ基礎づくりに努めている。定例行事や特別行事として、図書館司書や図書館ボランティアが読み手・話し手となり、多彩な読み聞かせ・おはなし会を開催した。

なお、新型コロナウイルス感染症拡大防止のため、2月26日から6月末まで行事、イベントを中止とした。

行事名及び開催(予定)日	読み手・話し手等	参加者数等
読み聞かせ・おはなし会(定例行事)		
絵本ライブラリー 毎月第2土曜日	絵本ライブラリー	中止
おはなし ぎんのかい 毎月第2日曜日	おはなし「銀の櫛」	計50人
おはなしと読みきかせ 毎月第3水曜日	四日市おはなしの会 赤とんぼ	計25人
絵本の読みきかせ 毎月第3土曜日	中部読み聞かせサークル	計54人
おはなしびっくりBOX 毎月第4水曜日	C a n	計49人
おはなし会 毎月第4土曜日	語りの会 どっこいしょ	計26人
赤ちゃん絵本のよみきかせ 毎月第2・3・4木曜日	職員他	計520人
読み聞かせ・おはなし会(特別行事 ◇は一般対象)		
4/18 子ども読書の日企画 絵本の読みきかせ	絵本ライブラリー	中止
4/19 子ども読書の日企画 ザ・男の読みきかせmini	公募市民	中止
4/22 子ども読書の日企画 おはなしびっくりBOX	C a n	中止
4/25 子ども読書の日企画 おはなし会	語りの会 どっこいしょ	中止
4/26 子ども読書の日企画 新刊絵本の読みきかせ	職員	中止
◇ 5/17 おとなのためのストーリーテリング～世界の昔話を語る～	おはなし「銀の櫛」	中止
6/7 ザ・男の読みきかせ	公募市民8人	中止
7/18 夏休み絵本の読みきかせ	中部読み聞かせサークル	11人
7/22 夏のおはなしびっくりBOX	C a n	2人
7/30 小学生版 夏のおはなしぎんのかい	おはなし「銀の櫛」	中止
11/21 秋の絵本の読みきかせ	中部読み聞かせサークル	14人
12/13 冬のおはなしぎんのかい	おはなし「銀の櫛」	7人
12/23 冬のおはなしびっくりBOX	C a n	7人
2/6 絵本の読みきかせ「耳をすませて」	中井千保子さん	5人
3/26 春のおはなしと読みきかせ	四日市おはなしの会 赤とんぼ	7人
3/27 春のおはなし会	語りの会 どっこいしょ	5人

【講座等の開催】

市民の読書活動が促進されるよう、本や読書に関する普及啓発活動に努めている。関係団体と協力するなどして、多様な行事を開催した。

行事名及び開催(予定)日	読み手・話し手等	参加者数等
講座など(◆は児童対象)		
◆ 7/23 リサイクル工作in図書館 によるよるへびくん ペン立て	クラフトおじさんズ	へび 10人 ペン 9人
◆ 7/29・30・8/5 手づくり絵本講座	職員	9人
◆ 8/21 子ども点字教室	点訳グループくすの木	低学年10人 高学年4人
9/24 子育てコンシェルジュ来館 (赤ちゃん絵本のよみきかせ)	四日市市子育て交流プラザ職員	12組
10/1 おしゃべりえほんの会 「電車の絵本で旅に出よう」	職員等	5人
◆ 11/3 トークライブ 「コマヤスカンの絵本ができるまで」	絵本作家 コマヤスカンさん	20人
11/7・14・21 点訳基礎講座	点訳グループくすの木	9人
11/7・14・21 音訳基礎講座	四日市録音奉仕の会	5人
◆ 11/15 講座「図書館で旅鉄プラン作り」	旅鉄プランナー 武田 幸司さん	7人
11/26 子育てコンシェルジュ来館 (赤ちゃん絵本のよみきかせ)	四日市市子育て交流プラザ職員	11組
11/29 よみきかせ入門講座 はじめのいっぽ	職員	9人
12/16・17 学童保育所向け新刊児童書展示	職員	10人
12/20 読書に関するエッセー入賞者表彰式		応募数108点 表彰者11人
1/15 おしゃべりえほんの会「新刊絵本を読む」	職員	8人
1/29 点訳専門研修会	講師 山田 智直さん (視覚障害者生活情報センターぎふ館長)	中止
2/11 子ども読書ネットワーク協議会研修会	講師 箕浦 龍一さん	中止
2/24 音訳専門研修会	講師 梶田 三緒子さん (名古屋ライトハウス情報文化センター)	中止
2/25 子育てコンシェルジュ来館 (赤ちゃん絵本のよみきかせ)	四日市市子育て交流プラザ職員	12組

【講座】

図書館で旅鉄プラン作り



【トークライブ】

コマヤスカンの絵本ができるまで



【展示】

2階展示コーナーでは、市民の読書活動が促進されるよう、さまざまなテーマに沿ってパネルや資料を展示のうえ、関連図書を紹介している。

また、1階一般成人室ミニ展示コーナーでは、時事などに合わせて図書を紹介し、市民が本を手に取り、読書につながるように努めている。

企画展示(2階 展示コーナー)

期間	テーマ	内 容
3/25～4/16	SDGsって何だろう？	平成27年に国連で採択された持続可能な開発目標SDGsについて関連本を紹介
7/29～8/23	第23回発掘展 ～子どものための考古学～	四日市代官所跡等の市内遺跡から出土した遺物や写真パネルなどを展示(社会教育・文化財課)
8/26～10/25	認知症の人や家族に やさしいまち四日市	9月は「アルツハイマー月間」。認知症に関する図書や、四日市市の認知症施策の取組を展示、紹介(高齢福祉課)
10/28～11/3	コマヤスカンの部屋	亀山市在住の絵本作家コマヤスカンさんの愛用品や好きな絵本、創作物などを展示
11/5～12/27	読書で旅を楽しもう	コロナ禍で旅行が難しいなか、本で旅行気分を楽しんでもらえるよう、古今東西の旅行記や旅をテーマにした小説、エッセーを紹介
11/14～12/27	がんを知ろう、相談しよう	病気に関する本や闘病記を紹介するとともに、貴重な情報源として各パンフレット・冊子の配布(三重県立図書館との連携企画)
1/5～2/21	科学道100冊	科学者の生き方・考え方や、科学のおもしろさ、奥深さ、幅広さを伝える100冊の本を紹介
2/24～3/21	カナダってどんな国？	オリンピックのカナダ体操チームのキャンプ地が四日市市となったことにちなんで、ガイドブックや歴史、カナダ生まれの作家の小説などカナダに関するさまざまな本やパネルを展示
2/24～3/21	気付いていますか？こころのサイン	3月1日～31日の自殺対策強化月間に合わせてパネルや資料とともに関連図書を展示(保健予防課)

2階 展示コーナー



SDGsって何だろう？



カナダってどんな国？

企画展示(1階 ミニ展示コーナー)

期間	テーマ	内 容
4/1～16	庭仕事、始めよう	庭のお手入れや野菜作りの本を集めて展示
7/3～31	出張！！郷土作家コーナー	コロナにて利用を中止している2F郷土作家コーナーの図書を一部並べて展示
8/1～30	非核平和を考える	戦没者を追悼し平和を祈念する日にちなんで
9/1～30	敬老の日 読書のすすめ 2020(令和2年) ～心ゆたかに生涯読書～	敬老の日にちなんで、老いの生き方や、考え方、趣味の本などを展示
10/1～18	台所から考える食品ロス	10月の食品ロス削減月間にちなんで
10/20～29	伊吹有喜さんの本・青春小説	伊吹有喜さんの最新刊『犬がいた季節』の出版にあわせて著作と青春小説を展示
10/30～11/15	「日本点字制定記念日」	11月1日の「日本点字制定記念日」にちなんで関連した本の展示と図書館の障害者サービスの紹介
11/17～29	ベートーヴェン生誕250周年	ベートーヴェン生誕250周年にちなんで
12/1～27	性の多様性を考えよう	人権に気づき、人権を知り、感性を高め、行動することに向けて、人権に関するさまざまな本を紹介
1/5～31	読書に関するエッセー	読書に関するエッセーコンクールの応募者がテーマにした本や文章の書き方の本を展示
1/5～31	今年は丑年！	令和3年の干支が丑であることにちなんで、牛に関する図書を展示
2/2～28	特集 赤川次郎	2月29日生まれ、今年デビュー45周年の赤川次郎を特集
3/2～31	東日本大震災から10年	東日本大震災から10年を迎え、地震や原発、防災に関する図書を展示

1階 ミニ展示コーナー



敬老の日 読書のすすめ



伊吹有喜さんの本・青春小説

【 職場体験、図書館実習及び図書館見学の受け入れ 】

職場体験学習	日 時	参加者数等
羽津中学校 2年	6月2日～4日	2人(中止)
桜中学校 2年	9月30日～10月2日	3人(中止)
内部中学校 2年	11月11日～12日	3人(中止)
大池中学校 2年	11月18日～20日	3人(中止)
富田中学校 2年	12月9日～10日	3人(中止)
教職員の社会体験研修	日 時	参加者数等
常磐小学校	8月6日・7日	2人
富田小学校	8月13日・14日	1人
四日市南高等学校	8月13日・14日	1人
富田小学校	8月19日・20日	1人
北勢きらら学園	8月19日・20日	2人
大学生の実習	日 時	参加者数等
立教大学	9月16日	1人

【 出前講座および司書、自動車文庫の派遣 】

出前講座	日 時	参加者数等
向陽台高等学校	7月10日	23人
子育て支援担当者学習会	10月15日	45人
四日市農芸高等学校	10月20日・11月13日・27日	57人
向陽台高等学校	12月11日	24人
中部地区市民センター	12月18日	8人
常磐小学校	2月4日	98人
司書派遣	日 時	参加者数等
三泗図書館研究協議会12月定例会	12月2日	36人
読みかせや本の修理についての指導支援 (四日市市児童保育連絡協議会指導員会)	3月16日	35人
「音訳(対面朗読)ボランティアスキルアップ講座」 (桑名市中央図書館)	3月26日	11人
自動車文庫派遣	日 時	参加者数等
中央小学校 全校生	10月2日	125人
日永小学校 2年生	10月6日	110人
下野小学校 3～5年生	11月12日	235人
大谷台小学校 3年生	12月1日	75人

【 その他 】

- ・調べ学習に協力(7件 117冊)
- ・なのはな文庫(学校貸出専用図書)の貸し出し 15,719冊
- ・幼稚園への大型絵本の貸し出し 延べ 57園 161冊
- ・じどうつだより(年5回)、自動車文庫だより(年4回)発行
- ・じどうつだより 休校特別版(小学生向け・中学生向け)発行
- ・なつやすみ「読書感想文」の書き方(ナツドク!)の発行
- ・夏休み向け 地域学習テーマ選び「しらべてみよう!よっかいち」
- ・地域資料室だより創刊
- ・本で調べるコツ(なつしら!)の発行

2. 利用状況

☆ 過去3年間の推移

		平成30年度	令和元年度	令和2年度
開館日数		283	270	252
入館者数	年間総数	262,965	258,256	189,371
	1日平均	929	957	751
登録者数	総登録者数	55,448	38,167	36,177
	個人登録者(※1)	54,948	37,699	35,681
	(うち15歳以下)	(10,349)	(8,220)	(7,594)
	点字・録音(個人/団体)	48/139	31/125	34/131
	団体登録者	313	312	331
	個人登録率(%) (※2)	17.7	12.1	11.5
貸出者数	総貸出者数	243,992	239,566	210,741
	本館	233,233	228,660	201,216
	移動図書館(自動車文庫)	10,159	10,401	9,032
	点字録音資料室	600	505	493
貸出冊数	総貸出冊数	921,384	900,785	790,617
	本館(※3)	858,624	838,569	737,751
	(うち雑誌)	(23,685)	(22,839)	(27,511)
	移動図書館(自動車文庫)	62,010	61,590	52,265
	(うち雑誌)	(879)	(800)	(769)
	点字録音資料室	750	626	601
	録音資料	645	574	561
	点字資料	105	52	40
	市民1人当り貸出冊数	3.0	2.9	2.5
	レファレンス件数	総レファレンス件数	7,910	7,791
窓口		7,849	7,740	6,451
電話		51	41	68
文書・メール		10	10	7
予約受付件数(リクエスト含む)	総予約受付件数	66,545	63,950	68,424
	本館(窓口)	16,336	15,404	13,339
	本館(インターネット)	42,586	41,745	48,719
	移動図書館(自動車文庫)	7,623	6,801	6,366
複写数	年間総件数	2,316	1,572	599
	年間総枚数	14,019	7,460	3,743
人口	(各年度末の3月31日現在)	311,431	311,527	310,610

※1 個人登録者は、5年以上未利用者数を除く

※2 個人登録率=(個人登録者+点字・録音個人)÷人口

※3 本館は、個人、団体、なのはな文庫等を含む

☆ 令和2年度 本館利用統計(月別)

	4月	5月	6月	7月	8月	9月	上半期計
開館日数	13	5	23	25	24	24	114
入館者数	9,028	3,514	15,161	15,476	18,859	18,363	80,401
貸出者数	11,259	3,379	15,652	18,861	19,522	18,493	87,166
貸出冊数	38,467	15,742	59,297	72,146	72,168	66,614	324,434
予約受付件数 (リクエスト含む)	3,432	2,041	5,451	5,709	5,783	5,476	27,892
窓口	677	394	1,164	1,201	1,218	1,204	5,858
インターネット	2,755	1,647	4,287	4,508	4,565	4,272	22,034
レファレンス件数	251	66	507	536	705	534	2,599
複写(枚)	179	0	0	589	440	208	1,416
インターネットコー ナー利用者数	138	0	0	59	155	164	516

	10月	11月	12月	1月	2月	3月	下半期計	合計
開館日数	25	23	22	22	22	24	138	252
入館者数	19,007	18,493	16,597	18,008	18,305	18,560	108,970	189,371
貸出者数	19,275	18,243	17,699	19,454	19,462	19,917	114,050	201,216
貸出冊数	70,364	65,024	65,152	70,958	68,576	73,243	413,317	737,751
予約受付件数 (リクエスト含む)	5,609	5,418	5,255	5,920	5,835	6,129	34,166	62,058
窓口	1,213	1,201	1,095	1,235	1,279	1,458	7,481	13,339
インターネット	4,396	4,217	4,160	4,685	4,556	4,671	26,685	48,719
レファレンス件数	1,065	569	514	614	570	595	3,927	6,526
複写(枚)	395	484	682	252	212	302	2,327	3,743
インターネットコー ナー利用者数	125	129	94	111	90	81	630	1,146

※新型コロナウイルス感染症拡大防止対策のため4月17日(金)から5月26日(火)まで休館とした。

☆ 令和2年度 地区別貸出冊数(本館:個人)

地区	貸出冊数
中部	107,333
富洲原	3,716
富田	8,504
羽津	41,952
常磐	136,225
日永	53,297
四郷	63,510
内部	41,626
塩浜	5,957
小山田	4,113
川島	41,223
神前	16,847
桜	15,112
三重	54,499
県	5,211
八郷	8,007
下野	6,326
大矢知	11,063
河原田	2,734
水沢	768
保々	1,647
海蔵	40,724
橋北	17,366
楠	5,657
市外等	18,569
合計	711,986

※仮登録者、住所未
設定者の貸出は含
まない

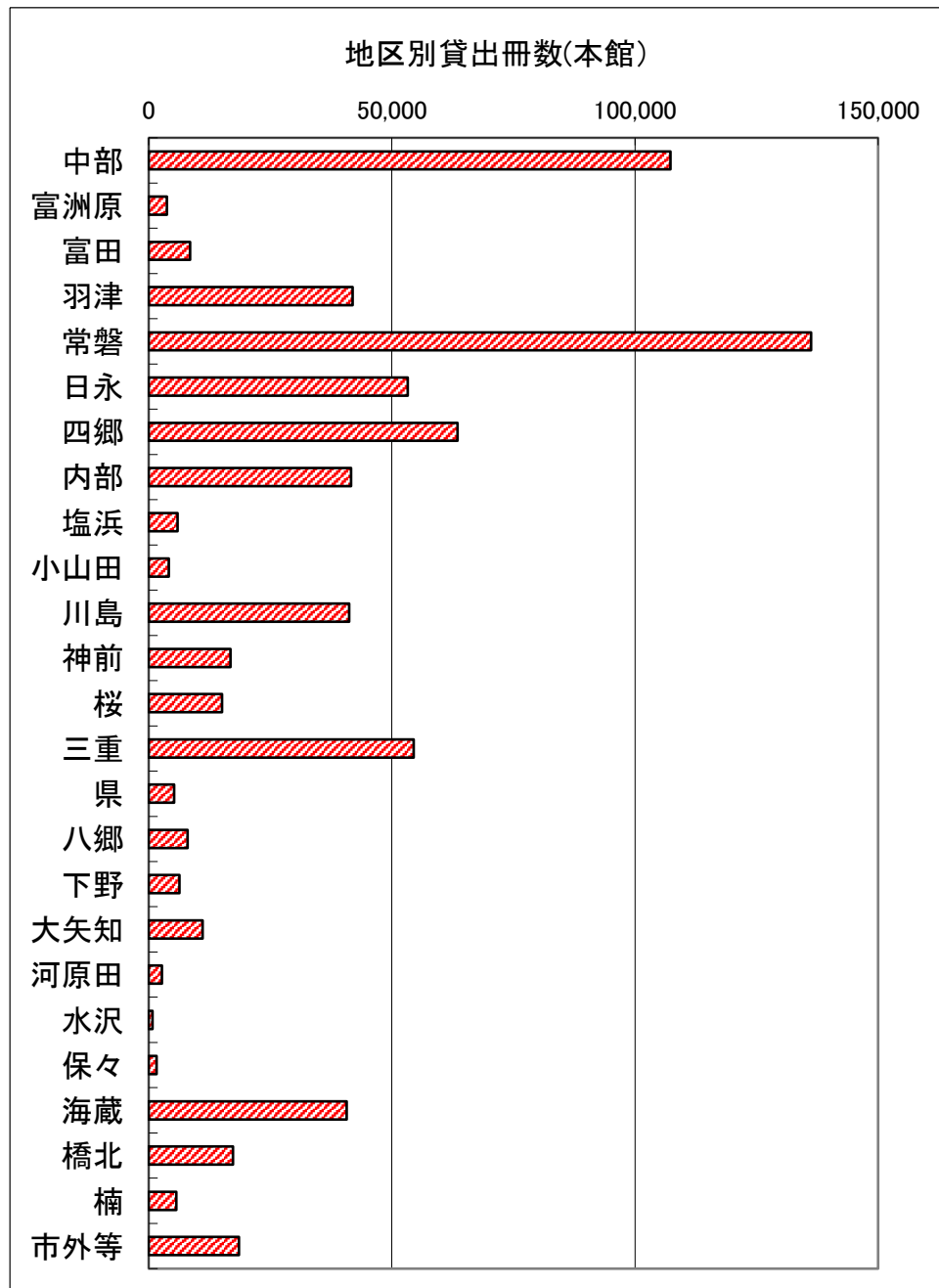

☆ 令和2年度 地区別個人登録者数(4館※、自動車文庫共通)

地区	個人登録者数
中部	3,555
富洲原	588
富田	1,742
羽津	2,323
常磐	4,473
日永	2,109
四郷	2,219
内部	2,001
塩浜	508
小山田	227
川島	1,449
神前	559
桜	728
三重	2,376
県	286
八郷	1,071
下野	563
大矢知	2,577
河原田	393
水沢	114
保々	212
海蔵	1,687
橋北	571
楠	1,564
市外等	1,519
合計	35,414

※仮登録者、住所未
設定者は含まない

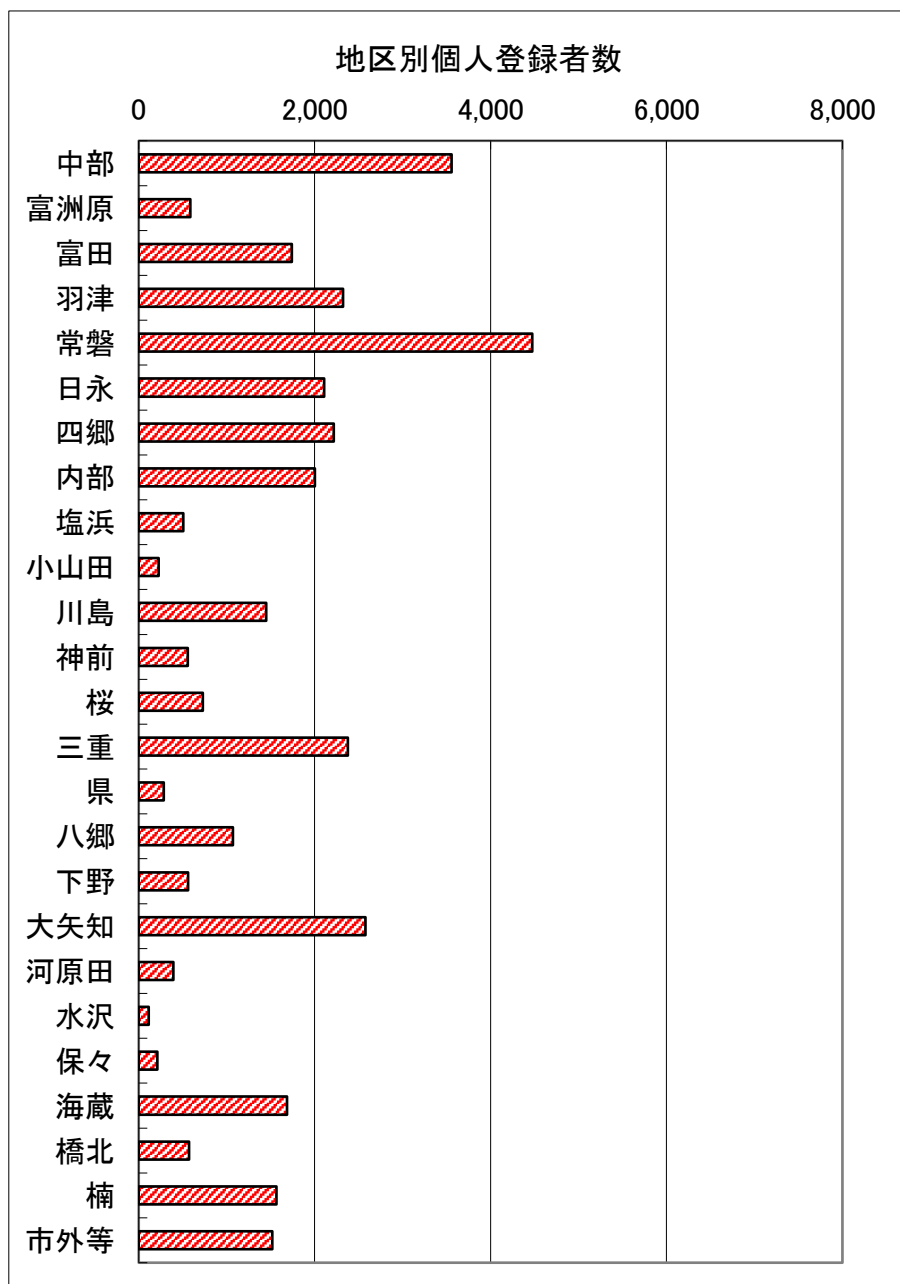

4館※ = 四日市市立図書館、あさけプラザ図書館、楠交流会館図書室、四日市公害と環境未来館では、同じ共通貸出券を使用しています。

★ 令和2年度 年齢別貸出冊数(本館:個人)

年齢	貸出冊数
～6歳	69,924
～9歳	46,951
～12歳	32,985
～15歳	11,940
～18歳	5,482
～22歳	10,571
～29歳	20,856
～39歳	105,906
～49歳	136,560
～59歳	84,718
～69歳	90,034
70歳～	99,737
合計	715,664

※年齢未登録者、仮登録者の貸出は含まない

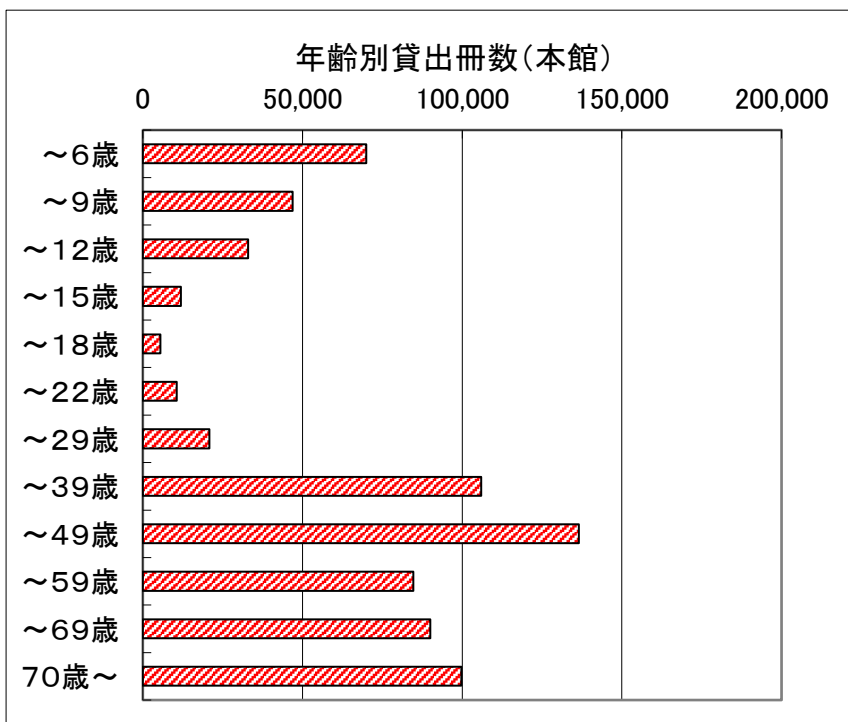

★ 令和2年度 年齢別個人登録者数(4館・自動車文庫共通)

年齢	利用登録者数
～6歳	1,474
～9歳	1,871
～12歳	2,300
～15歳	1,949
～18歳	1,154
～22歳	1,397
～29歳	1,957
～39歳	5,182
～49歳	6,792
～59歳	4,066
～69歳	3,200
70歳～	4,331
合計	35,673

※年齢未登録者は含まない

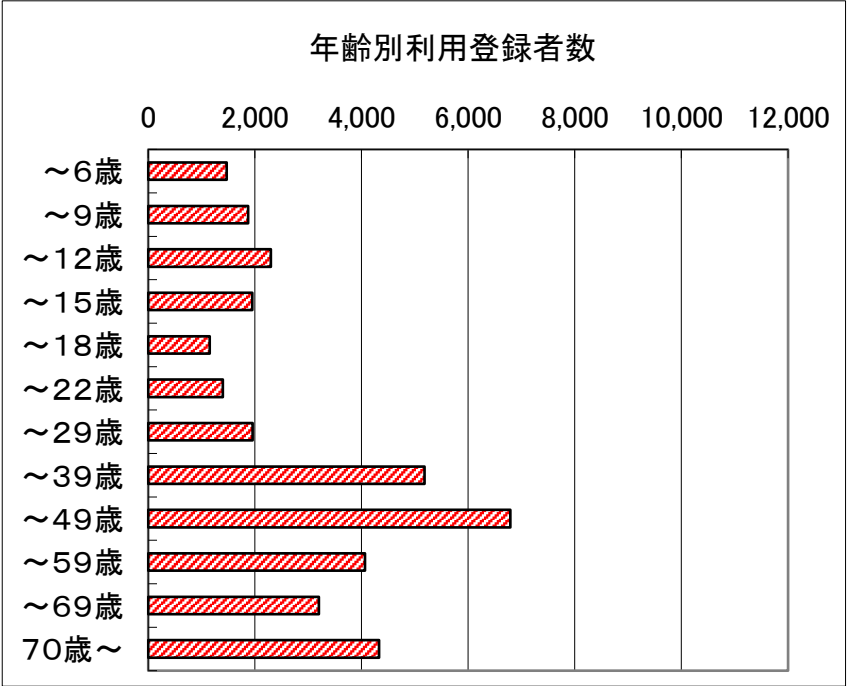

☆ 令和2年度人気図書ランキング

令和2年4月～令和3年3月までの1年間で、市立図書館で貸出が多かった図書を紹介します。

一般図書

順位	書名	著者名	出版者	貸出回数
1	沈黙のパレード	東野 圭吾	文藝春秋	207
2	そして、バトンは渡された	瀬尾 まいこ	文藝春秋	188
3	希望の糸	東野 圭吾	講談社	187
4	昨日がなければ明日もない	宮部 みゆき	文藝春秋	175
5	魔力の胎動	東野 圭吾	KADOKAWA	174
6	危険なビーナス	東野 圭吾	講談社	156
7	マスカレード・ナイト	東野 圭吾	集英社	150
8	流浪の月	凧良 ゆう	東京創元社	130
9	かがみの孤城	辻村 深月	ポプラ社	129
10	クスノキの番人	東野 圭吾	実業之日本社	127

児童書(絵本)

順位	書名	著者名	出版者	貸出回数
1	だるまさんの	かがくい ひろし	ブロンズ新社	204
2	だるまさんと	かがくい ひろし	ブロンズ新社	200
3	バムとケロのそらのたび	島田 ゆか	文溪堂	196
4	バムとケロのにちようび	島田 ゆか	文溪堂	195
5	だるまさんが	かがくい ひろし	ブロンズ新社	192
6	バムとケロのさむいあさ	島田 ゆか	文溪堂	192
7	そらまめくとながいがいまめ	なかや みわ	小学館	187
8	ノタンふわふわタータン	キヨノ サチコ	偕成社	178
9	ノタンはみがきはーみー	キヨノ サチコ	偕成社	168
10	ノタンおしっこしーしー	キヨノ サチコ	偕成社	163
	そらまめくんとめだかのこ	なかや みわ	福音館書店	163

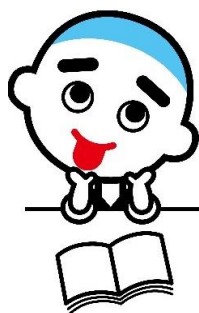

3. 自動車文庫(移動図書館)

2台の自動車文庫により、市内91カ所の駐車場を巡回し、本館への来館が不便な市民に図書貸出サービスを実施している。

- (1) 開設 昭和39年11月1日 みなと号巡回開始
 昭和53年 9月2日 かもめ号が加わり、2台体制となる

- (2) 設備 みなと号 平成20年2月28日購入
 (5世号) 最大積載 3,200冊
 かもめ号 平成17年2月22日購入
 (3世号) 最大積載 3,200冊

年度	巡回回数	駐車場数	貸出冊数
30	262 ①	91	61,567
元	264	91	61,363
2	230 ②	91	52,265



現在の、みなと号(左)と、かもめ号(右)

- ①H30.9.4 台風のため運休
 ②図書館の4/17から5/26までの休館に伴い6/1まで運休
 (4月 15~24コース } 計34回運休
 5月 全コース }



昭和55年当時の、かもめ号(左)と、みなと号(右)

◆自動車文庫駐車場分布図

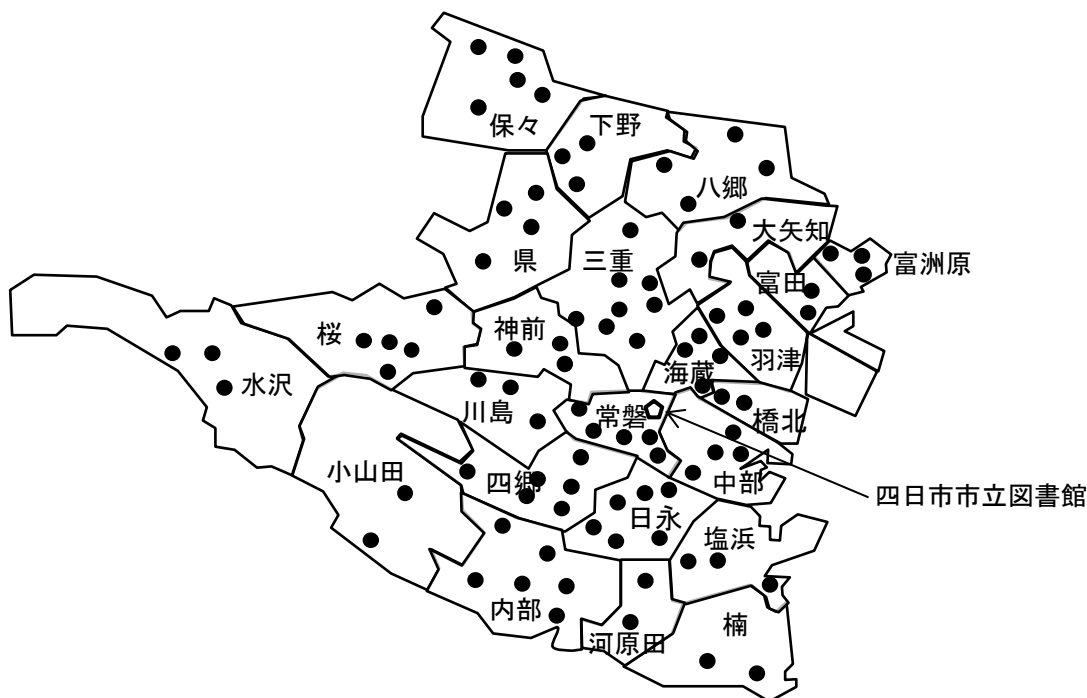

令和2年度 自動車文庫 停車場所別貸出冊数

地区名	停車場名	貸出冊数
中部	曙二丁目	86
	市役所東	518
	中町	506
	南納屋町防災公園	176
富洲原	松原町八風公園	340
	富田一色公会堂	317
富田	富田地区市民センター	387
	富田浜会館	702
羽津	富田地区市民センター	1,752
	別名三丁目	735
	志氏神社	1,767
	八田二丁目	314
常磐	緑丘町	878
	人権プラザ赤堀	689
	青葉町2号公園	368
	石塚町	446
	ときわ台公園	460
日永	常磐中学校西	780
	日永地区市民センター	2,656
	六呂見町	108
	人権プラザ天白	360
	寿楽陽光苑	769
	登城山市営住宅	209
四郷	前田町市営住宅	933
	四郷地区市民センター	1,029
	高花平3号公園	1,458
	笹川一丁目1号公園	1,708
	笹川西小学校西北角	937
	UR笹川団地5～10棟	778
内部	西日野町	238
	波木が丘中公園	1,038
	北小松町	314
	内部地区市民センター	843
	森力山町	1,297
塩浜	采女が丘コミュニティセンター	919
	波木南台3号公園	470
	塩浜地区市民センター	357
小山田	磯津公会所	89
	小浜町	98
川島	JA小山田支店	325
	鹿間町(鹿間町自治会広場)	508
神前	川島地区市民センター	1,091
	三滝台3号公園	850
	浮橋二丁目集会所	758
神前	神前地区市民センター	1,150
	尾平町集落センター	709
	美里ヶ丘2号公園	656

地区名	停車場名	貸出冊数
桜	桜花台コミュニティセンター	982
	智積公会所第二駐車場	772
	桜ヶ丘公園	615
	桜台二丁目3号公園	551
	桜台一丁目1号公園	820
三重	三重地区市民センター	171
	生桑町	346
	三重団地第二集会所	58
	三重四丁目市営住宅	257
	坂部が丘三丁目	1,019
	大沢台	115
県	大谷台3号公園	599
	小杉町	520
	県地区市民センター	244
	あがたが丘集会所	683
	上海老町公民館	399
八郷	下海老町公民館	80
	北永台	238
	平津新町公民館	238
	あかつき台二丁目	770
下野	伊坂台4号公園南	120
	八千代台遊園地	807
	下野地区市民センター	219
大矢知	あさけが丘二丁目	379
	大矢知駅前	97
河原田	東垂坂2号公園	305
	河原田地区市民センター	56
水沢	川尻町公民館	102
	水沢三本松バス停	50
	水沢地区市民センター	271
保々	水沢病院	689
	人権プラザ小牧	140
	市場町	70
	西村町営農センター	74
	高見台	472
海蔵	中野町稲葉池	145
	阿倉川町	1,198
	東阿倉川町1区	426
	みゆきヶ丘二丁目	201
橋北	海蔵地区市民センター	1,284
	橋北地区市民センター	576
楠	滝川公園北駐車場	422
	楠福祉会館	432
イベント	楠町本郷公民館	138
	小学校への派遣	239
合計		52,265

☆ 令和2年度 地区別貸出冊数(自動車文庫:個人+団体)

地区	貸出冊数
中部	1,286
富洲原	1,044
富田	2,454
羽津	3,694
常磐	2,743
日永	5,035
四郷	6,148
内部	4,881
塩浜	544
小山田	833
川島	2,699
神前	2,515
桜	3,740
三重	3,085
県	1,406
八郷	1,366
下野	1,405
大矢知	402
河原田	158
水沢	1,010
保々	901
海蔵	3,109
橋北	998
楠	570
イベント	239
合計	52,265

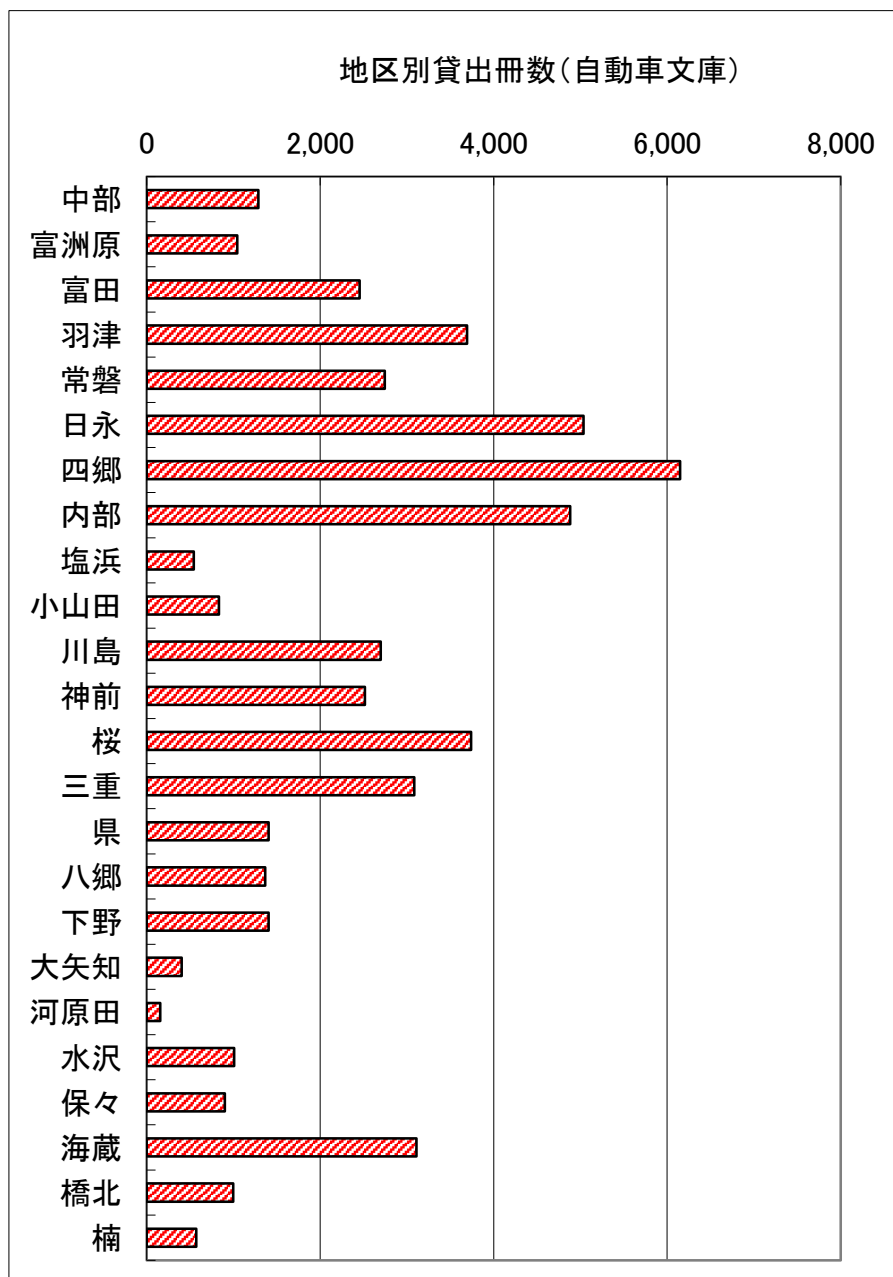

★ 令和2年度 地区別貸出冊数(本館+自動車文庫:個人等)

地区	本館 貸出冊数	自動車文庫 貸出冊数	計
中部	107,333	1,286	108,619
富洲原	3,716	1,044	4,760
富田	8,504	2,454	10,958
羽津	41,952	3,694	45,646
常磐	136,225	2,743	138,968
日永	53,297	5,035	58,332
四郷	63,510	6,148	69,658
内部	41,626	4,881	46,507
塩浜	5,957	544	6,501
小山田	4,113	833	4,946
川島	41,223	2,699	43,922
神前	16,847	2,515	19,362
桜	15,112	3,740	18,852
三重	54,499	3,085	57,584
県	5,211	1,406	6,617
八郷	8,007	1,366	9,373
下野	6,326	1,405	7,731
大矢知	11,063	402	11,465
河原田	2,734	158	2,892
水沢	768	1,010	1,778
保々	1,647	901	2,548
海蔵	40,724	3,109	43,833
橋北	17,366	998	18,364
楠	5,657	570	6,227
市外	18,569	0	0
イベント	0	239	239
合計	711,986	52,265	745,682

※仮登録者、住所未設定者、団体等の貸出は含まない

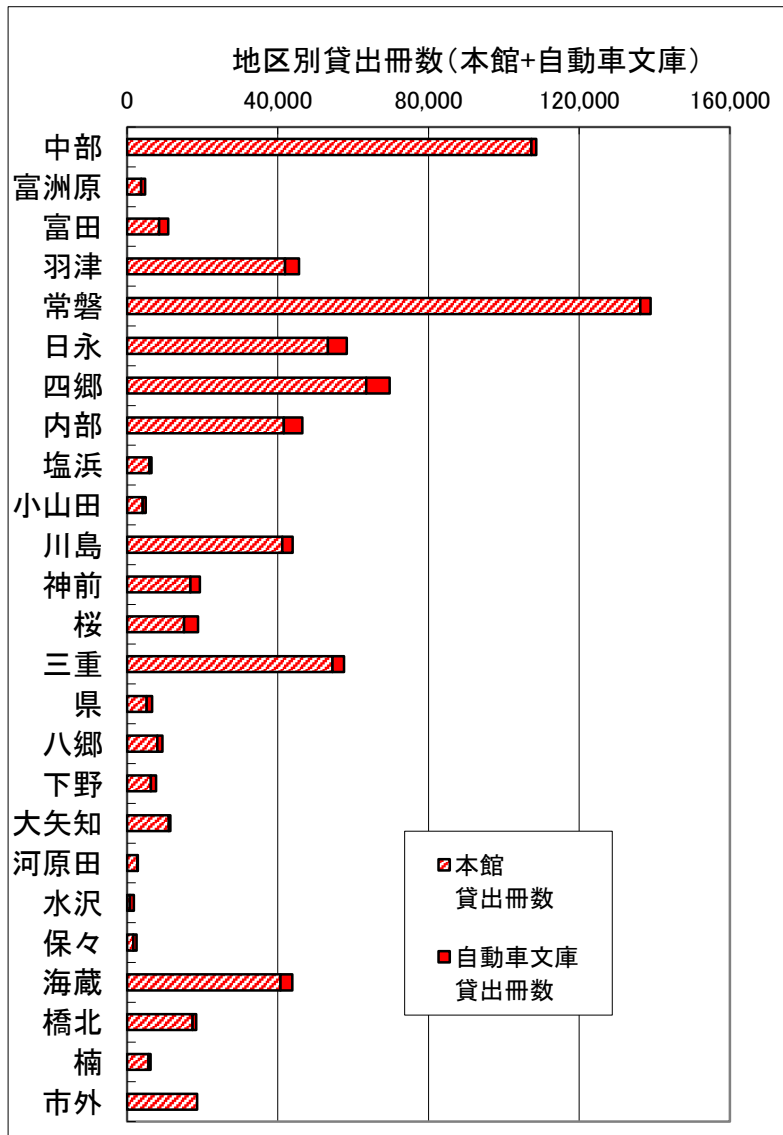

4. 令和3年度事業計画

「市民みんなの図書館」として、市民、地域に役立つ図書館を目指し、幅広く豊富な蔵書を揃え、安心して利用できる環境をつくり、市民に愛される図書館を目指します。

- 1 『感染症対策を徹底し安心して利用できる環境づくり』
利用者が安心して利用でき、職員も安心して働けるよう感染症対策を徹底します。
- 2 『生涯学習に役立つ幅広く豊富な蔵書』
子どもから高齢者、また多様な興味や関心を持つ人たちのニーズに対応できるよう、幅広く豊富な蔵書を揃えます。
- 3 『レファレンスサービスの充実』
市民の“読みたい”、“調べたい”の相談や調査に対するレファレンスサービスを充実させ、人と本を結びつけます。
- 4 『図書展示や読書講座の開催』
時節にあった図書展示や地域講座、歴史講座等を開催することを通して、幅広い世代の人たちに本に触れるきっかけづくりとなるよう生涯学習の機会を提供します。
- 5 『生きる力につながる子どもの読書活動』
子どもたちが読書を楽しむ基礎を育み、想像力や思考力を身につけ、夢や志を持ち、たくましく生き抜くための力「生きる力」につながるような取り組みを行います。
- 6 『郷土に魅力と誇りを感じる豊富な地域資料』
四日市市の歴史や文化、産業、環境などに関する地域資料の収集に努め、魅力ある地域資料に関する情報発信に努めます。子どもたちが地域に愛着を持つような取組や講座等を行っていきます。
- 7 『図書館ボランティアとの協働、育成や支援』
図書館ボランティアとの協働による図書館事業について、円滑かつ効果的に実施するように、図書館ボランティアの育成や支援などに取り組みます。
- 8 『情報発信と関係機関との連携』
図書館の利用につながるよう積極的に情報発信を行います。
図書館利用者の拡大や市民の生涯学習の機会となるよう、関係機関と連携した取り組みを行います。
- 9 『新図書館の整備に向けた検討』
新図書館の整備に向けて、施設の機能・運営等について具体的な検討に取り組みます。
- 10 『視覚障害及びその他の障害により読書が困難な方へのサービスの充実』
視覚障害及びその他の障害により読書が困難な利用者のために、点字資料・録音資料等の整備を行うほか、障害者サービスの充実を図ります。

【月別事業計画表】

月	事業名
4	子ども読書の日読み聞かせ(17日・18日・24日・29日)
	出前講座(まなびや)(20日)
5	課題別研修会(保育幼稚園課)講師派遣(19日)
	子育てコンシェルジュ来館(27日)⇒中止
6	おしゃべりえほんの会(3日)⇒中止
	「絵本読みきかせの会」(塩浜子育て支援センター)(2日)⇒中止
	蔵書点検(8日～17日)
	出前講座(朝明高校)(25日)
	「読書に関するエッセー」作品募集
7	出前講座(日永小学校)(1日)
	出前講座(向陽台高校)(2日)
	夏の絵本の読みきかせ(17日)
	リサイクル工作in図書館(22日)
	夏のおはなし会(24日)
	夏のおはなしびっくりBOX(28日)
	手づくり絵本講座(29日・30日・8/5日)
	小学生版 夏のおはなしぎんのかい(30日)
8	子ども点字教室(6日)
	夏のおはなし会(18日)
9	出前講座(四日市農芸高校)(22日)
	子育てコンシェルジュ来館(30日)
10	自動車文庫派遣(中央小学校)(1日)
	塩浜子育て支援(6日)
	出前講座(常磐小学校)(8日)
	出前講座(四日市農芸高校)(22日)
	手づくり絵本講座作品展(23日～11月3日)
自動車文庫派遣(下野小学校)(29日)	
11	出前講座(四日市農芸高校)(5日)
	点訳基礎講座・音訳基礎講座(6日・13日・20日)
	秋の絵本の読みきかせ(20日)
	子ども読書ネットワーク協議会研修会(23日)
	子育てコンシェルジュ来館(25日)
	秋のおはなし会(27日)
	読みきかせ入門講座 はじめのいっぽ(28日)
12	三泗図書館研究協議会勉強会(1日)
	おしゃべりえほんの会(3日)
	出前講座(中部地区市民センター)(17日)
	冬のおはなしびっくりBOX(22日)
	「読書に関するエッセー」入賞者表彰式(19日)
	冬のおはなしぎんのかい(24日)
2	子育てコンシェルジュ来館(24日)
3	おしゃべりえほんの会(4日)
	春のおはなしと読みきかせ会(25日)

(令和3年5月末現在)

【定例行事】

事業名	日時	講師等
赤ちゃん絵本のよみきかせ	毎月第2・3・4木曜日	図書館職員 他
	午前11時～	
絵本ライブラリー	毎月第2土曜日	絵本ライブラリー
	午後2時30分～	
おはなし ぎんのかい	毎月第2日曜日	おはなし「銀の櫛」
	午後2時30分～	
おはなしと読みきかせ	毎月第3水曜日	四日市おはなしの会 赤とんぼ
	午後3時30分～	
絵本の読みきかせ	毎月第3土曜日	中部読み聞かせサークル
	午後2時30分～	
おはなしびっくりBOX	毎月第4水曜日	Can
	午後3時30分～	
おはなし会	毎月第4土曜日	語りの会 どっこいしょ
	午後2時30分～	

(令和3年5月末現在)

【展示】

2階 展示コーナー

期間	事業名
3/24～6/6	写真 観る/撮る/学ぶ
6/18～7/25	食の安全・安心
7/28～8/22	発掘展
8/25～9/26	認知症

[同時開催・企画展示]

5/26～6/6	水道展示会「見て！知って！四日市の水道」
----------	----------------------

(令和3年5月末現在)

ミニ展示(1階ミニ展示コーナー)

期間	事業名
4月	別冊太陽特集
5月	ナポレオン没後200年/5月26日は皆既月食
6月	水害に備える
12月	人権について考える

(令和3年5月末現在)



【その他】

- ・出前講座(随時)
- ・職場体験学習、図書館実習の受け入れ(随時)
- ・なのはな文庫の貸し出し(随時)
- ・幼稚園への大型絵本の貸し出し(随時)
- ・じどうしつだより(年6回)、自動車文庫だよりの発行(年4回)

5. 令和3年度四日市市立図書館協議会委員

(五十音順・敬称略)

氏名	団体・役職名
岡田 博子	図書館ボランティア 「Can」代表
竹内 裕子	三重県学校図書館協議会司書部北勢支部 三重県立四郷高校学校司書
竹下 すま子	四日市市社会教育委員
中井 孝幸	愛知工業大学工学部建築学科長 教授 日本図書館協会図書館施設委員会委員
福永 智子	椋山女学園大学文化情報学部文化情報学科教授 日本図書館協会図書館情報学教育部会委員
藤田 一樹	四日市市社会福祉協議会事務局次長兼地域福祉課長
前田 匠	四日市市立中学校長会 四日市市立三滝中学校
松井 真理子	四日市大学総合政策学部教授
渡部 通廣	図書館ボランティア 「四日市録音奉仕の会」

※年3回開催予定

6. 予算

(単位:千円)

区分 \ 年度	令和元年度	令和2年度	令和3年度
総額	168,019	139,640	134,112
図書費	26,420	26,625	26,625
その他資料費	3,361	3,430	3,430

7. 職員・組織 (45人)

※令和3年4月1日現在

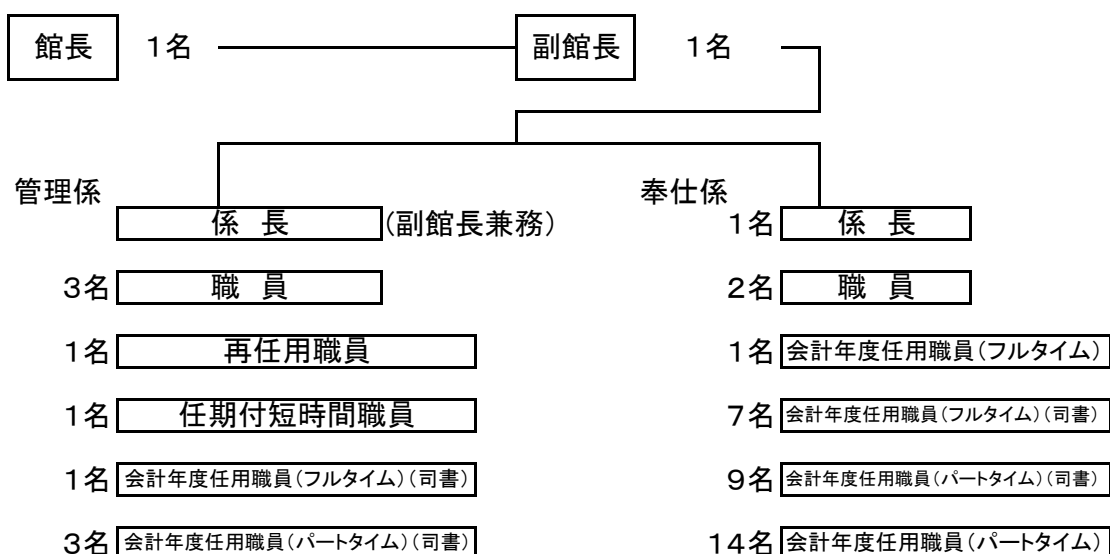

8. 施設

- ① 名称 四日市市立図書館
 ② 所在地 〒510-0821 三重県四日市市久保田一丁目2番42号
 ③ 構造 鉄筋コンクリート造 地上3階・地下1階（昭和48年7月竣工）
 ④ 敷地面積 4,738.01㎡
 ⑤ 建築面積 1,635.94㎡
 ⑥ 延床面積 4,147.42㎡
 ⑦ 各階面積 1階:1,478.54㎡ 2階(書庫2層・3層含む):1,281.54㎡
 3階:937.89㎡ 地下・塔屋:312.30㎡
 車庫(別棟):137.15㎡
 ⑧ 開館年月日 昭和48年7月10日

★施設案内図

★座席は感染症対策のため削減した座席の数となっております。
 (令和3年5月末現在)

<1階>

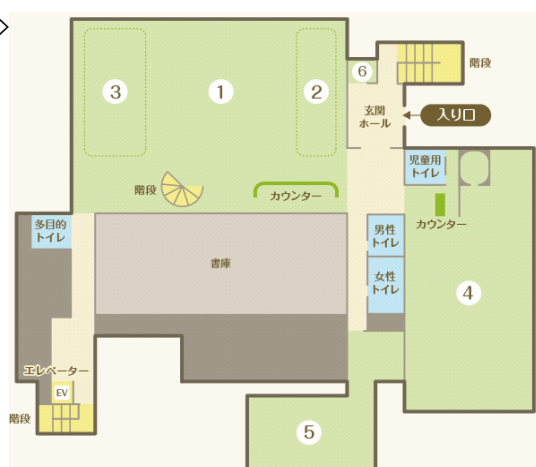

一般成人室 (新聞雑誌コーナー) (参考図書コーナー) (軽読書コーナー)	11席
児童室	27席
点字・録音資料室	6席

① 一般成人室

一般書・新聞・雑誌・参考図書などがあります。
 大きな字で書かれた本(大活字本)や拡大読書器(1台)もあります。
 図書館の本を検索する検索端末(4台)があります。



② 新聞雑誌コーナー(一般成人室)

当月分の新聞と各分野の雑誌をご覧いただけます。
 雑誌のバックナンバーは貸出もできます。



③ 参考図書コーナー(一般成人室)

事典や白書など、各分野の参考図書をまとめてあります。
 調べ物などにご利用ください。貸出はできません。

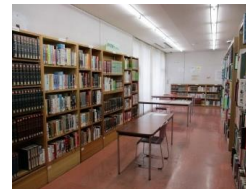

④ 児童室

子どもの本のコーナーです。
 畳のスペースや「おはなしのかまくら」もあります。
 中学生以下のお子さんは、こちらで自習できます。



⑤ 点字・録音資料室

視覚障害者等、活字での読書が困難な方に、点字図書や録音図書を出しています。また、リーディングサービス(対面読書)もあります。来館が困難な場合には、郵送貸出(無料)を行っています。利用にあたっては、別途登録が必要です。



⑥ 市民図書リサイクルコーナー

ご家庭で読まれなくなった本を置き、欲しい方にお持ち帰りいただくコーナーです。本の持ち込み・持ち帰りは自由ですので、ご活用ください。



<2階>

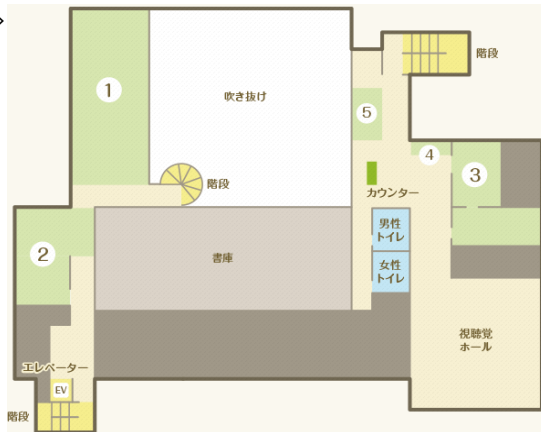

一般閲覧コーナー	17席
地域資料室	5席
郷土作家コーナー	4席
展示コーナー	なし
視聴覚ホール(行事室)	中止
インターネットコーナー	2席

① 一般閲覧コーナー

過去3年間の新聞縮刷版や法規集、都市地図があります。持ち込みパソコン用の席(電源のみ)が3席あります。図書館の本を検索する検索端末(1台)があります。



② 地域資料室

四日市市や三重県に関する資料を集めてあります。著作権法による資料複写(部分コピー)もこちらで行っています。(有料)



③ 郷土作家コーナー

四日市にゆかりのある作家11名の著作などを集めてあります。



④ インターネットコーナー

インターネットの閲覧用にパソコン2台を利用していただけです。



⑤ 展示コーナー

『さまざまな本に親しんでもらうきっかけに』を目的に、テーマにあわせて資料の展示や関連図書の紹介を行っています。



<3階>

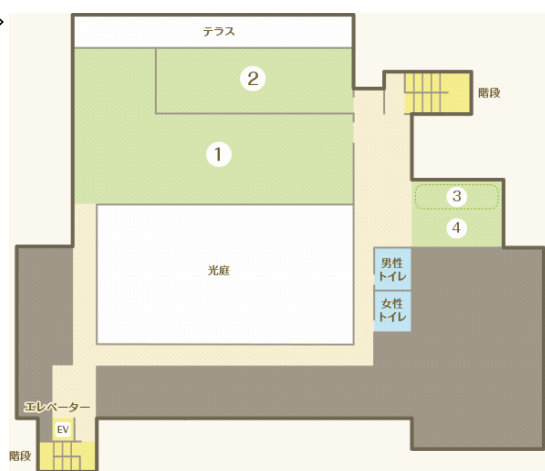

学習室	47席
個人学習コーナー	40席
スナックコーナー	12席
会議室	10席
研修室	4席

- ① 学習室
学習のための部屋です。静かな会話・音エリアです。



- ② 個人学習コーナー(学習室)
1人用の机で静かに学習するためのコーナーです。
静かにするエリアです。



※ 中学生以下の方は、①及び②はご利用いただけません。
1階児童室をご利用ください。

- ③ 図書館図書リサイクルコーナー
当館で不用となった本を、お譲りするリサイクルコーナーです。



- ④ スナックコーナー
現在は飲み物のみで利用をお願いします。
飲み物の自動販売機があります。



9. 各種資料

沿革

西暦	年号	年月日	記 事
1908	明治	41. 10. 1	創設(第五尋常高等小学校内(現在の中央小学校)に付設)
1914	大正	3. 12. 1	市役所付属建物内に移転
1916		5. 6. 17	保光苑(現在の諏訪公園)内に独立の建物(木造)を新築開館
1929	昭和	4. 1. 15	熊澤一衛氏の寄付により、保光苑内に鉄筋2階建の図書館竣工
1945		20. 6. 18	戦災を受け、旧館木造建物及び17,000冊の図書を焼失 鉄筋建物は市立病院に転用し、図書館は閉鎖
1946		21. 3. 3	焼け残りの図書を引き上げ、富田と日永に分室を開く
1947		22. 11. 3	分室を廃止し、元四日市警察署一室に図書館を移転
1949		24. 3. 1	病院に転用していた建物が返還されたため、元の場所で図書館再開
1952		27. 12. 8	富洲原分館開設(宗村佐信氏寄贈)
1955		30. 4. 1	四日市市立図書館協議会設置
1959		34. 7. 7	商工資料室別棟が完成(宗村佐信氏寄贈)
1964		39. 3. 1	富洲原分館を廃止し、北部児童館に転用
		39. 11. 1	自動車文庫「みなと号」巡回開始
1970		45. 4~	新館の基本調査・設計を開始する
		45. 7	「日赤三重支部点訳奉仕団四日市点訳友の会」発足
1971		46. 4~	新館(現在の市立図書館)の用地買収を行い、新館の建設計画を固める
1972		47. 6. 23	新館の建築起工式を挙行
1973		48. 3. 20	文部省委嘱の図書館サービス網調査研究を実施
		48. 4. 24	建築業者から新館の引き渡し、職員や図書等の移転を開始する
		48. 7. 10	新館(久保田一丁目)の開館(48.06.22 旧館の閉鎖)
		48. 10. 30	自動車文庫「みなと号」更新(2世号)
		48. 11. 1	四日市図書館後援会発足
		48.	新館建物が、「昭和48年度第5回中部建築賞」入賞作品に選ばれる
1974	49. 4. 1	四日市市立視聴覚ライブラリーを併設	
1975	50. 5. 15	「じどう室だより」創刊	
1977	52. 7. 7	「四日市録音奉仕の会」発足	
1978	53. 9. 2	自動車文庫「かもめ号」巡回開始(2台目)	
	53. 10. 1	「図書分類目録」第1集刊行	
	53. 11. 15	丹羽文雄記念室開設(市立図書館創立70周年)	
1981	56. 10. 1	同和問題関係図書コーナー開設	
1983	58. 3. 31	文化情報誌「泗水」創刊	
1984	59. 4. 24	郷土資料室(現地域資料室)開設	
1985	60. 10. 20	国際親善友好都市コーナー開設(現在は廃止)	
	60.	第1回「読書に関するエッセー」募集	
1987	62. 4. 22	ヤングアダルトコーナー開設(現在は廃止)	
	62. 10. 30	自動車文庫「みなと号」更新(3世号)	
1988	63. 10. 1	コンピュータ導入、成人室と児童室の窓口一本化	
1989	平成	元. 4. 1	コンピュータによる貸出業務開始

西暦	年号	年月日	記 事
1989	平成		図書館データベースシステムとISYキャプテンシステムを結合
		元. 7. 4	「日赤三重支部点訳奉仕団四日市点訳友の会」を改組し、「点訳グループくすの木」発足
1990		元. 8. 1	近鉄高架下に駐車場設置(30台)
		2. 4. 1	部落史関係資料の収集、調査研究を開始
		2. 8. 1	視聴覚ライブラリーを、四日市市立視聴覚センターへ移管
1991		2. 10. 14	特許資料室を、旧理科センター(寺方町)内に移転
		3. 3. 31	点字図書室を増築(85. 11㎡)
1993		3. 8. 9	自動車文庫「かもめ号」更新(2世号)
		5. 4. 1	開館時間・休館日を変更(祝日を開館日とし、木・金曜日は午後7時まで開館時間延長) 同和問題啓発拠点推進事業を開始
1994		6. 10. 10	四日市郷土作家研究紀要「泗楽」創刊
1995		7. 7. 25	図書館報「泗泉」創刊
1997		9. 1. 11	新システムの導入及び、あさけプラザ図書館、環境学習センターとのネットワーク化による貸出業務開始
1998		10. 7. 1	開館時間を延長(火・水曜日も午後7時まで開館時間延長) 「市民リサイクル図書コーナー」を設置
		10. 10. 23	自動車文庫「みなと号」更新(4世号)
1999		11. 3. 31	特許資料室(寺方町)を廃止
		11. 7. 1	成人室開架書架を更新
		11. 12. 17	三重県図書館情報ネットワークに蔵書データをアップロード
2000		12. 4. 1	広域利用覚書締結(三重郡4町〔菰野町・楠町・川越町・朝日町〕)
		12. 6. 20	1階書庫(自動車文庫隣)に移動式書架を導入
2001		13. 1. 22	消防設備(防火戸・救助袋等)を改修
		13. 1. 30	「郷土の作家丹羽文雄の生い立ちとその作品」(CD-ROM)完成
		13. 3. 26	空調設備等の改修工事開始
		13. 3. 31	四日市図書館後援会を廃止
2002		13. 8. 1	点字・録音図書の図書管理システムスタート
		14. 1. 1	広域利用覚書締結(員弁郡2町〔大安町・東員町〕)
		14. 10. 25	新図書館システムiLiswing21/ux導入
2003		14. 11. 1	インターネットによる蔵書検索開始 ブックディテクションシステム(BDS)の導入
		15. 1. 31	旧四日市市立図書館が国登録有形文化財(建造物)に登録
		15. 4. 1	自動車文庫の運転業務を民間事業者へ委託
		15. 6. 28	自動貸出機を導入
		15. 7. 4	1階閉架書庫・資料整理室に移動式書架を導入
2004		15. 12. 1	広域利用覚書締結(いなべ市)
		16. 4. 1	「点字図書室」を「点字・録音資料室」に改称
		16. 5. 7	「市民に求められる図書館検討懇話会」設置
		16. 8. 1	図書館に関する市民アンケートを実施

西暦	年号	年月日	記 事
2005	平成	17. 2. 7	四日市市と楠町が合併。楠公民館図書室が図書館システムのネットワーク化
		17. 2. 22	自動車文庫「かもめ号」更新(3世号)
		17. 3. 18	「市民に求められる図書館検討懇話会」より『提言』を受ける
2005		17. 4. 9	児童室に臨時カウンター設置(土・日・祝日の午後、夏休み・冬休み等)
		17. 4. 20	名誉市民丹羽文雄氏ご逝去
		17. 4. 21 ~ 17. 5. 5	丹羽文雄記念室を常時開室するとともに、カウンター前と玄関ロビーに特設コーナーを設置
		17. 9. 1	来館者アンケート実施 毎月のテーマコーナーとそれに関連した展示コーナーを、カウンター前と玄関ロビーに開設(平成20年度より、テーマは隔月とした)
		17. 9. 29	インターネット蔵書予約開始
		18. 2. 16	自動車文庫アンケート実施 (~18.03.23)
		18. 3. 23	「市民に求められる図書館検討懇話会」から教育長に『意見書』を提出(平成17年度末で解散)
2006		18. 4. 1	市立図書館・あさけプラザ図書館・楠公民館図書室の3館(室)の図書物流サービスの試行
		18. 6. 1	広域利用覚書締結(桑名市)
		18. 9. 26	受変電設備の更新工事(完了)
		18. 7. 1	3館(室)の図書物流サービスの本格実施
		18. 10. 1	自動車文庫での3館(室)の図書返却実施
		18. 11. 30	丹羽文雄記念室閉室
		18. 12. 9	博物館に丹羽文雄記念室開室 図書館では、1階成人室に丹羽文雄コーナーを常設
		19. 2. 10	図書館南側駐車場に、時間外用駐車スペース設置
		19. 2. 20	視聴覚ホールの照明設備を、蛍光灯に改善
		2007	
19. 4.	庁内「図書館のあり方調査研究会」設置(平成22年度末解散)		
19. 10. 26	図書館情報システムiLiswing21/ux+に更新(休館日15日~25日)		
20. 3. 1	移動図書館車『みなと号』更新(5世号)		
20. 8. 8	四日市市立図書館開設100周年記念事業開始 (~21.03.08 終了)		
2008		20. 10. 1	四日市市立図書館開設100周年
		21. 5. 13	駅前返却ポスト設置(近鉄四日市駅高架下市民窓口サービスセンター)
		21. 9. 17	「新しい図書館のあり方検討会」設置(平成22年9月解散)
2009		21. 10. 15	「新しい図書館のあり方検討会」より教育委員会へ報告書が提出される
		22. 12. 24	新図書館の整備構想策定が、市総合計画(2011~2020年度)に盛り込まれる
2010		23. 3. 18	視聴覚ホールのアスベスト除去作業(完了)
2011		24. 11. 30	視聴覚ホールの空調設備改修工事(完了)
2012			

西暦	年号	年月日	記 事
2013	平成	25. 3. 18	避難所照明灯(太陽光発電)及び防災備蓄倉庫が設置される
		25. 3. 29	エレベーターの入れ替え及び消防設備改修工事(完了)
		25. 10. 13 ~ 25. 10. 31	図書館環境改善工事のため臨時休館 一般成人室閲覧スペース拡大、児童室の書架等入れ替え、2階にBDSを設置し、郷土作家コーナー、インターネットコーナー開設。玄関ロビーの企画展示コーナーは、展示コーナーとして2階へ移設
		25. 11. 1	リニューアルオープン
2014		26. 2.	平成28年度に新図書館整備構想を策定することが、市総合計画第二次推進計画(2014~2016)に盛り込まれる
		26. 4. 1	図書館情報システムを、iLisfieraに更新。ホームページや館内OPACから貸出・予約状況の確認や、貸出延長できるサービスを開始 図書館ホームページ更新
		26. 7. 1	市民窓口サービスセンター「駅前返却ポスト」が年中無休営業となる(年末年始を除く)
2015		27. 3. 24	東側階段に、四日市市立博物館旧常設展示解説パネル設置
		27. 4. 1	「四日市市子どもの読書活動推進計画」の所管を社会教育課より移管
		27. 8.	ライオンズ庭園の一部に駐車場を造成(6台分)
2016		28. 6. 1	一般研究室を学習室内の個人学習コーナーとし、個人机を14台増設。個人学習コーナーを含む学習室をボトル飲料で水分補給できるように変更
		28. 6. 16	児童室のウォータークーラー付近を「ごくごくコーナー」とし、ボトル飲料で水分補給できるように変更
		28. 8. 31	新図書館を含む「中心市街地拠点施設整備基本計画策定委員会」設置
2017		29. 8. 1	「子どもの読書活動推進計画推進会議」を見直し、新たに「子ども読書ネットワーク協議会」を設置
		29. 11. 1 ~	大規模な地震等に対する対応として、来館者の安全確保を図るため、11月1日~1月29日まで休館し吊天井の崩落対策工事を行う
		30. 1. 29	休館中は臨時予約貸出窓口を設置
2019	令和	元. 6. 17	熱中症予防対策のため図書館入口にオーニングテント設置
		元. 7. 1	「四日市市立図書館視覚障害者等サービス実施要綱」を施行
2020		2. 3.	図書館情報システム等の更新(休館日2月10日~17日) 「返却期限通知メール」、「MY本棚」の機能が追加 図書館ホームページ更新
		2. 4. 1	図書館南側近鉄高架下に駐車場5台分を増設
		2. 4. 17~ 2. 5. 26	新型コロナウイルス感染症拡大防止のため図書館を休館 ただし、予約本の受取については、20日から開始 休館中に6月実施予定の蔵書点検を実施
		2. 9. 29	図書館正面ホールに図書消毒機1台を設置
		2. 10. 1	Wi-Fiによる無線LAN環境の導入 インターネットコーナー、2階一般閲覧コーナー、3階学習室で利用可能となる
2021		3. 3. 8	LPガスバルク貯槽を更新(20年経過により)

歴代の図書館建物（現存する建物でも、写真は当時のもの）

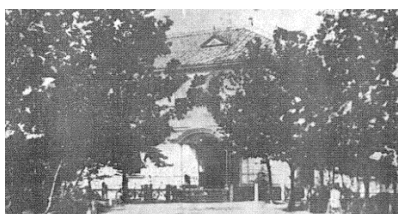

大正5年6月17日
保光苑（現諏訪公園）に独立の建物（木造）を新築
開館
昭和20年6月18日の四日市空襲により、焼失



昭和4年1月15日
熊澤一衛氏の寄付により、保光苑（現諏訪公園）に
鉄筋2階建の図書館竣工
「すわ公園交流館」として、現在でも活用されている
国指定登録有形文化財



昭和48年7月10日
新館（久保田一丁目）の開館
「昭和48年度第5回中部建築賞」入賞作品に選
ばれる

図書館利用の案内

☆所在地 四日市市久保田一丁目2番42号

電話：059-352-5108 FAX：059-352-9897

ホームページ：<https://www.yokkaichi-lib.jp/>

☆開館時間：火～金曜日 午前9時30分～午後7時
（一般成人室、一般閲覧コーナー、地域資料室以外は、午後5時まで）
土・日・祝 午前9時30分～午後5時

☆休館日：毎週月曜日、毎月第2・第4火曜日
年末年始、特別整理期間（6月中の約10日間）

<館内で閲覧される方には>

書棚の本はご自由にご覧ください。1階には一般図書、児童図書、新聞・雑誌、辞典、参考図書、2階には地域資料、地図などがあります。

<本を借りるには>

四日市市、菰野町、川越町、朝日町に在住、在勤、在学の方なら、誰でも本を借りることができます。また、いなべ市、桑名市、東員町にお住まいの方についても貸出券が作れます。ご本人が来館の上「個人貸出申込書」に必要事項を記入し、名前、住所を確認できるものを添えてカウンター係員へ提出してください。

貸出券は、四日市市立図書館のほか、自動車文庫、あさけプラザ図書館、楠交流会館図書室、四日市公害と環境未来館（そらんぼ四日市内）でもご利用できます。

1人10冊まで、貸出日から起算して15日間借りられます。（点字・録音資料は1カ月以内。自動車文庫は次の巡回日まで）借りたい本と貸出券を貸出カウンターへお出してください。

※令和2年3月から、貸出券に3年の有効期限を設けました。更新の際には、新規登録と同様、ご本人が来館していただき、「個人貸出申込書」に必要事項を記入の上、住所を確認できるものを添えてカウンター係員へ提出してください。

＜本を返すには＞

本を返却カウンターへお出しください。貸出券はいりません。図書館が閉まっているときは、玄関右横の「返却ポスト」をご利用ください。

また、近鉄四日市駅高架下にある市民窓口サービスセンター内の「駅前返却ポスト」(利用時間10:00～19:00 ただし年末年始は休み)もご利用ください。

なお、自動車文庫、あさけプラザ図書館、楠交流会館図書室の本も返却できます。

＜本を探すには＞

自分で本の有無を調べたいときは、1階利用者端末をご利用ください。機械の操作方法が分からない、目的の本が見つからないという場合は、気軽に係員へお尋ねください。

＜書庫内の本を閲覧したいときは＞

「書庫内資料請求票」に必要事項を記入し、カウンター係員に提出してください。

＜読みたい本がないときは＞

読みたい本が図書館にないときは「予約・リクエストカード」に書名、著者、出版社、価格などを記入して、カウンター係員に提出してください。他の図書館から借りたり、購入するなど、できるだけご要望にお応えします。なお、一定の条件がありますので、詳しくは係員にお尋ねください。

読みたい本が貸出中のときも「予約・リクエストカード」にご記入の上係員に提出してください。インターネットでも予約できます(ただし、あらかじめ、パスワードの設定など窓口での申請手続きが必要です)。

＜調べものの相談（レファレンス）は＞

調べたいことをカウンター係員にお尋ねください。調べもののお手伝いをします。参考になる資料・情報を紹介します。

＜資料複写（一部コピー）を利用するには＞

図書館所蔵資料に限り、著作権法の範囲内で一部コピーができます。

市立図書館の資料の中には、コピーできないものもあります。

「図書館資料複写申込書」にご記入の上、2階地域資料室のカウンターへお出しください。

料金は、白黒1枚10円、カラー1枚50円で、サイズはA3までです。

英語版
中国語版
スペイン語版
ポルトガル語版

図書館利用の案内もあります。

図書館の自由に関する宣言(主文) 1979年改訂

図書館は基本的人権のひとつとして知る自由を持つ国民に、資料と施設を提供することを、もっとも重要な任務とする。

この任務を果たすため、図書館は次のことを確認し実践する。

- 第1. 図書館は資料収集の自由を有する。
- 第2. 図書館は資料提供の自由を有する。
- 第3. 図書館は利用者の秘密を守る。
- 第4. 図書館はすべての検閲に反対する。



図書館の自由が侵されるとき、われわれは団結して、あくまで自由を守る。

社団法人 日本図書館協会(1979年5月30日 総会決議)

図書館員の倫理綱領(主文) 日本図書館協会

この倫理綱領は、「図書館の自由に関する宣言」によって示された図書館の社会的責任を自覚し、自らの職責を遂行していくための図書館員としての自律的規範である。

(図書館員の基本的態度)

第1. 図書館員は、社会の期待と利用者の要求を基本的なよりどころとして職務を遂行する。

(利用者に対する責任)

第2. 図書館員は、利用者を差別しない。

第3. 図書館員は、利用者の秘密を漏らさない。

(資料に関する責任)

第4. 図書館員は、図書館の自由を守り、資料の収集、保存および提供につとめる。

第5. 図書館員は、常に資料を知ることにつとめる。

(研修に努める責任)

第6. 図書館員は、個人的、集団的に、不断の研修につとめる。

(組織体の一員として)

第7. 図書館員は、自館の運営方針や奉仕計画の策定に積極的に参画する。

第8. 図書館員は、相互の協力を密にして、集団としての専門的能力の向上につとめる。

第9. 図書館員は、図書館奉仕のため適正な労働条件の確保につとめる。

(図書館間の協力)

第10. 図書館員は、図書館間の理解と協力につとめる。

(文化創造への寄与)

第11. 図書館員は、住民や他団体とも協力して、社会の文化環境の醸成につとめる。

第12. 図書館員は、読者の立場に立って出版文化の発展に寄与するようにつとめる。

(1980年6月4日 総会決議)

交通案内



☆近鉄四日市駅下車徒歩12分

近鉄湯の山線中川原駅下車徒歩12分

☆四日市あすなろう鉄道四日市駅下車徒歩12分

☆近鉄四日市(バス)から市立図書館前までのバス乗換案内

三交バス 市立病院行き、悠彩の里行き、三重団地行き、あがたハイツ行き、近鉄高角駅行き、四日市消化器病センター行き「市立図書館前」下車徒歩2分

三岐バス 山城駅前行き(末永経由除く)、暁学園前行き「市立図書館前」下車徒歩2分

駐車場位置図



※駐車場もありますが、台数も限られておりますので、できるだけ公共交通機関をご利用下さい。

令和3年度四日市市立図書館概要

令和3年7月発行

編集・発行	四日市市立図書館
所在地	四日市市久保田一丁目2-42
郵便番号	510-0821
電話番号	059-352-5108
FAX番号	059-352-9897
E-mail	tosyokan@city.yokkaichi.mie.jp
URL	https://www.yokkaichi-lib.jp