令和２年度

四日市市立図書館概要

四日市市立図書館

目　　次

1.　令和元年度事業報告 ---------- 1

・図書館資料 ---------- 2

・主要事業の実施状況 ---------- 4

2.　利用状況 ---------- 9

3.　自動車文庫 ---------- 15

4.　令和2年度事業計画 ---------- 19

5.　令和2年度
四日市市立図書館協議会委員 ---------- 22

6.　予　　算 ---------- 22

7.　職員・組織 ---------- 22

8.　施　　設 ---------- 23

9.　各種資料 ---------- 26

・沿　革 ---------- 26

・図書館利用の案内 ---------- 30

・図書館の自由に関する宣言 ---------- 32

・交通案内 ---------- 33

１．令和元年度事業報告

令和元年度事業方針に従い、次の事業を実施した。

（1）図書資料の充実整備

図書資料の整備を図り、17，825冊の図書資料を受け入れた。

（2）人権・同和啓発事業の推進

人権・同和関係資料の収集・提供に努めた。

（3）活字での読書が困難な方への図書館サービスの充実

令和元年7月1日に「四日市市立図書館視覚障害者等サービス実施要綱」を施行し、視覚障害者だけではなく視覚による表現の認識が困難な方にも図書館サービスが提供できることになった。

点字・録音資料の充実を図るとともに、点訳及び音訳基礎講座を開催して図書館サービスの啓発に努めた。

また、活字での読書が困難な方に対しては対面読書ができる状況を整えており、小さな文字が見えにくい方に対しては、拡大読書器や大活字本を整備している。

（4）図書館サービスの質的向上

ボランティアや職員による読み聞かせや、各種講座を充実させることにより、図書館利用者の拡大を図った。

また、テーマに沿って資料を展示する企画展示や、博物館等公共施設の事業と連携した関連図書の紹介をするなど、蔵書の広報に努め、市民が読書に親しめるよう工夫した。

（5） 学校図書館等との連携

なのはな文庫（学校貸出専用図書）の貸し出し、調べ学習への対応、学校図書館いきいき推進検討委員会への参加など、学校図書館と連携を図った。また、指導課から担当1名が派遣され、なのはな文庫の管理運営や幼稚園への大型絵本の配送などに従事した。

さらに、事業として、小学校への自動車文庫派遣、図書館司書による児童への読み聞かせ等を行った。

（6）図書館ボランティアの育成

点字資料や録音資料に関わる図書館ボランティアのスキル向上のため、点訳・音訳の専門研修会を催した。

図書館資料 （令和元年度末）

資料区分		受入冊数	払出冊数	増減冊数	年度末蔵書数
本館成人		9,591	9,036	555	300,789
	0総記	356	665	−309	11,042
	1哲学	382	370	12	11,383
	2歴史	909	881	28	27,160
	3社会科学	1,306	959	347	36,432
	4自然科学	658	852	−194	14,262
	5技術	1,005	1,036	−31	19,526
	6産業	369	397	−28	7,170
	7芸術	886	622	264	25,532
	8言語	109	144	−35	3,912
	9文学	2,797	2,476	321	95,570
	地域資料	489	167	322	25,439
	参考	176	441	−265	10,959
	製本雑誌	33	0	33	4,476
	人権啓発図書	116	26	90	7,926
本館児童		3,068	1,698	1,370	94,490
	児童図書	2,899	1,651	1,248	84,772
	児童紙芝居	16	4	12	1,359
	製本雑誌	0	0	0	90
	人権啓発図書	20	9	11	888
	なのはな文庫	133	34	99	7,381
本館外国語（成人・児童）		52	5	47	3,909
本館雑誌（成人・児童）		2,453	2,273	180	24,324
点字・録音 ※		51	0	51	4429
	点字資料	12	0	12	1,643
	録音資料（カセット）	2	0	2	2,129
	録音資料（デイジー）	37	0	37	657
自動車文庫		2,517	1,743	774	32,748
	成人図書	1,962	1,154	808	18,732
	人権啓発図書（成人）	1	0	1	209
	児童図書	546	589	−43	13,318
	紙芝居	2	0	2	323
	人権啓発図書（児童）	6	0	6	166
自動車文庫雑誌		93	102	−9	437
合　計		17,825	14,857	2,968	461,126

※　点字資料・録音資料ともタイトル数でカウントしている。

その他資料		受入冊数	払出冊数	増減冊数	年度末蔵書数
	人権関係施設（四館所）	168	14	154	7,259
	地図	−	−	−	1,538

※　地図は都市地図などを所蔵登録をした。

所蔵資料一覧（令和元年度）

（新聞）

新　聞　名	種　別	所　蔵　期　間
朝日新聞	大阪版	昭和15年3,8,9月、16年1～12月
	縮刷版	昭和17年1月～18年12月（欠号:昭和17年8月）
	復刻版	昭和19年1月～24年12月
	本紙	昭和24年1月～30年9月 （欠号：昭和26年2,3月、27年3月）
	縮刷版	昭和24年5月～ （欠号：昭和26年6月、昭和29年6月、昭和42年7月）
	北勢版	昭和42年4月～
毎日新聞	本紙	昭和26年8月～30年9月（欠号：昭和27年1，2，3，8月）
	縮刷版	昭和30年10月～49年12月
	北勢版	昭和44年1月～（欠号：昭和47年1～6月）
中日新聞	本紙	昭和27年5月～46年12月（欠号：昭和27年6月）
	縮刷版	昭和47年1月～
	北勢版	昭和47年1月～
伊勢新聞	本紙	昭和26年1月～ （欠号：昭和26年9月、昭和27年1～4,6,7月、 昭和30年10月～43年12月）
日本経済新聞	縮刷版	昭和34年3月～（欠号：昭和34年12月、平成3年5月）
産経新聞	三重版	昭和44年1月～
中部読売新聞	三重版	昭和51年10月～

（官公報）

官報	昭和20年10月～
三重県公報	昭和27年1月～43年12月、49年1月～平成21年12月
四日市市公報	昭和23年9月～

（雑誌）　　令和２年3月31日現在

購入	寄贈	合計
168	11	179

一般成人室内の新聞雑誌コーナー

主要事業の実施状況（令和元年度）

【 読み聞かせ・おはなし会の開催 】

子どもの読書活動推進に向け、子どもたちが本と親しむ機会を提供し、読書を楽しむ基礎づくりに努めている。
定例行事や特別行事で、図書館司書や図書館ボランティアが読み手・話し手となり、多彩な読み聞かせ・おはなし会を開催した。
なお、令和元年度は新型コロナウイルス感染症拡大防止のため、2月26日（水）からの行事、イベントを中止とした。

行　事　名　及　び　開　催　日		読み手・話し手等	参加者数等
読み聞かせ・おはなし会（定例行事）			
絵本ライブラリー	毎月第２土曜日	絵本ライブラリー	計129人
おはなし　ぎんのかい	毎月第２日曜日	おはなし「銀の櫂」	計95人
おはなし会	毎月第３水曜日	四日市おはなしの会　赤とんぼ	計48人
絵本の読みきかせ	毎月第３土曜日	中部読み聞かせサークル	計64人
おはなしびっくりBOX	毎月第４水曜日	Ｃａｎ	計72人
おはなし会	毎月第４土曜日	語りの会　どっこいしょ	計54人
赤ちゃん絵本のよみきかせ	毎月第２・３・４木曜日	職員他	計1,139人
読み聞かせ・おはなし会（特別行事　　◇は一般対象）			
4/6	絵本の読み聞かせ「耳をすませて」	中井千保子さん	6人
4/13	子ども読書の日企画　絵本の読みきかせ	絵本ライブラリー	12人
4/14	子ども読書の日企画　新刊絵本の読みきかせ	職員	14人
4/14	子ども読書の日企画　おはなしぎんのかい	銀の櫂	13人
4/20	子ども読書の日企画　絵本の読みきかせ	中部読み聞かせサークル	14人
4/21	子ども読書の日企画　新刊絵本の読みきかせ	職員	17人
4/21	子ども読書の日企画　男の読みきかせｍｉｎｉ	市民４人	20人
6/1	絵本の読み聞かせ「耳をすませて」	中井千保子さん	9人
6/2	ザ・男の読みきかせ	公募市民８人	85人
7/6	絵本の読み聞かせ「耳をすませて」	中井千保子さん	10人
7/20	夏休み絵本の読みきかせ	中部読み聞かせサークル	28人
7/24	夏のおはなしびっくりＢＯＸ	Ｃａｎ	27人
7/25	小学生版夏のおはなし ぎんのかい	銀の櫂	56人
7/27	夏のおはなし会	どっこいしょ	6人
8/21	夏のおはなし会	赤とんぼ	50人
9/7	認知症を知るおはなし会	高齢福祉課	17人
◇ 9/27	おとなのためのストーリーテリング～世界の昔話を語る～	銀の櫂	19人
10/5	絵本の読み聞かせ「耳をすませて」	中井千保子さん	6人
11/2	絵本の読み聞かせ「耳をすませて」	中井千保子さん	6人
11/9	えいごでえほん	黒川ステイシーさん	27人
11/16	秋の絵本の読みきかせ	中部読み聞かせサークル	15人
12/8	小学生版冬のおはなし ぎんのかい	銀の櫂	17人
12/25	冬のおはなしびっくりＢＯＸ	Ｃａｎ	84人
12/28	冬のおはなし会	どっこいしょ	7人
2/1	絵本の読み聞かせ「耳をすませて」	中井千保子さん	6人
2/8	絵本ライブラリー拡大版「冬の絵本ライブラリー」	絵本ライブラリー	8人
3/14	えいごでえほん	黒川ステイシーさん	中止
3/14	絵本ライブラリー拡大版「春の絵本ライブラリー」	絵本ライブラリー	中止
3/27	赤とんぼ拡大版「春のおはなし会」	赤とんぼ	中止

【 講座等の開催 】

市民の読書活動が促進されるよう、本や読書に関する普及啓発活動に努めている。館内や館外で、関係団体と協力するなどして、多様な行事を開催した。

行事名及び開催日		読み手・話し手等	参加者数等
講座など（◆は児童対象）			
5/26	図書館でティータイム♪	清水加奈さん （㈲マルシゲ清水製茶）	18人
◆ 5/12	自動車文庫派遣　四日市こどもまつり （四日市ドーム）	職員	307人
6/4	こども読書ネットワーク協議会研修会	多気町勢和図書館　林千智さん	37人
7/12	おしゃべりえほんの会 「よみきかせ、これがわたしの鉄板本」	職員等	15人
◆ 7/20～8/31	児童室夏休み企画「えほんのほしぞら ～ちいさいときすきだったえほん」	職員	
◆ 7/25	発掘展見どころ説明	社会教育・文化財課職員	7人
◆ 7/26・27・31	手作り絵本講座	職員	19人
◆ 8/2	子ども点字教室	点訳グループくすの木	低学年17人 高学年16人
◆ 8/25	リサイクル工作In図書館　にょろにょろへびくん カラフルがくぶち	クラフトおじさんズ	へび　14名 がくぶち10名
9/7	三重の城を知る 第１回「北勢地域の城～その魅力と楽しみ方～」	長谷川哲也さん （三重県埋蔵文化財センター職員）	81人
9/14	三重の城を知る 第２回「明智光秀と本能寺の変～北畠具親城～」	藤田達生さん （三重大学教授）	104人
9/21	三重の城を知る 第３回「四日市の中世城館～近年の調査結果から～」	山本達也 （四日市市教育委員会　職員）	72人
◆ 9/25	自動車文庫派遣（中央小学校）全校	職員	132人
9/27・10/4・23	出前講座（四日市農芸高等学校）	職員	36人
10/3	おしゃべりえほんの会 「クリスマス絵本をえらぶ」	職員	14人
10/11	点訳専門研修会	藤下直美さん （社会福祉法人名古屋ライトハウス）	21人
◆ 10/15	自動車文庫派遣（常磐小学校）１年生	職員	105人
10/18～20	図書リサイクル市		延べ902人
10/26	講演会 「伊藤桂一の詩情と連詩の愉しさ」	北川朱実さん （伊藤桂一顕彰委員会）	26人
10/30	音訳専門研修会	恵美三紀子さん	24人
◆ 11/5	自動車文庫派遣（日永小学校）２年生	職員	115人
11/6	インテリア講座 「老後を暮らしやすくするための整理収納術」	小林雅子さん （インテリアコーディネータークラブ三重）	44人
11/9・16・23	点訳基礎講座	点訳グループくすの木	8人
11/9・16・23	音訳基礎講座	四日市録音奉仕の会	10人
12/1	はじめのいっぽ	職員	13人
1/15	三泗図書館研究協議会（小・中学校先生）出前講座	職員	34人
2/6	おしゃべりえほんの会～新刊絵本を読む～	職員	15人
3/4	がん予防のおはなし	健康づくり課　保健師	中止

【展示】

２階展示コーナーでは、市民の読書活動が促進されるよう、さまざまなテーマに沿ってパネルや資料を展示のうえ、関連図書の紹介に努めている。
また、1階一般成人室ミニ展示コーナーでは、文化会館や博物館で行われる催し物に合わせて関連図書を紹介したり、時事に合わせて図書を紹介したりして、市民が本を手に取り、読書につながるように努めている。

企画展示（2階　展示コーナー）

番号	期間	テーマ	内　容
1	3/27～5/26	花のある暮らし	花言葉や花の名前図鑑、花の名前がタイトルにつく小説など花に関するさまざまな本を紹介
2	5/29～7/21	装丁の世界	装丁とは何？装丁家はどんな仕事をするの？装丁にまつわる様々な本や特徴ある装丁本を展示
3	7/24～8/25	くるべ古代歴史館へ行こう	くるべ古代歴史館を紹介するとともに、発掘や遺跡など考古学に関連する図書の展示
4	8/28～9/22	認知症の人や家族にやさしいまち四日市	９月は「アルツハイマー月間」。認知症を理解し認知症の人や家族を支援する活動として、認知症の人の作品や認知症関連の図書を展示
5	9/25～10/31	伊藤桂一文学　連句・連詩の世界	四日市出身の直木賞作家伊藤桂一さんが晩年親しんだ連句や連詩の世界を紹介
6	11/1～12/28	住まいを快適に～暮らしを整え、暮らしを彩る～	毎日を暮らしやすくするためには？整理収納や掃除、インテリアに関する図書を紹介
7	1/5～3/22	がんについて考える	がんに関するさまざまな図書や資料を展示

同時開催 企画展示（2階　展示コーナー）

1	3/27～4/21	「R本（学校司書が高校生にお薦めしたい小説）」の展示	三重県学校図書館協議会司書部レファレンス研究会との連携企画 学校司書が高校生にお薦めしたい小説を紹介 学校図書館や学校司書の役割も紹介
2	5/18～6/2	「見て！知って！四日市の水道」	水道週間にちなんで四日市市上下水道局との連携企画。上下水道局からはおもしろ蛇口などを展示
3	6/14～7/21	熊野古道　世界遺産登録15周年	三重県立図書館との協力で、熊野古道が世界遺産登録されてから15周年にちなんで観光パンフレット等の配布とともに関連図書を展示
4	7/24～8/25	第22回発掘展 ～夏休み！ 子どものための考古学～	市内で出土した遺物や写真パネルを展示し、土器に触れるコーナー・関連図書を設置 （社会教育・文化財課）
5	8/28～9/22	知る、行く、つながる。 東北と熊本・大分	三重県立図書館との協力で、東北と熊本・大分の観光パンフレット等を置き、復興につながる各地への旅をいざなう
6	9/25～10/24	北星高等学校 POP作品展示	通信制の生徒が「国語表現」の授業で制作したPOP作品をお借りして、紹介本とともに展示 （三重県立北星高等学校）
7	2/26～3/22	気づいていますか？　こころのサイン	3月1日～31日の自殺対策強化月間に合わせてパネルや資料とともに関連図書を展示する（保健予防課）

企画展示（1階　ミニ展示コーナー）

番号	期間	テーマ	内　容
1	4/2～4/30	天皇陛下　退位と即位	天皇陛下の御退位及び皇太子殿下の御即位
2	5/1～6/2	彫る	四日市市立博物館にて開催されている、「特別展　星をみつめるどうぶつたち　はしもとみおの世界展」に関連して、木彫りの本や、版画、消しゴムはんこなど、「彫る」本を特集
3	6/14～6/30	大阪	6月28・29日開催のG20大阪サミットにちなんで
4	6/21～6/30	6月23日～29日は「男女共同参画週間」です	6月23日～29日の「男女共同参画週間」にちなんで
5	7/2～7/31	古墳	「百舌鳥・古市古墳群」が世界遺産に登録されたことにちなんで
6	8/1～9/1	非核平和を考える	戦没者を追悼し平和を祈念する日にちなんで
7	9/3～9/29	伊勢湾台風60年	県立図書館との連携展示
8	10/1～10/15	ラグビー	ラグビーワールドカップ2019日本大会開催にちなんで
9	10/16～10/31	ウィリアム・モリス	博物館の展示にあわせて
10	11/1～11/30	港・海・船	四日市港開港120周年記念にちなんで
11	12/1～12/28	人権を考える	人権に気付き、人権を知り、感性を高め、行動することに向けて、人権に関するさまざまな本を紹介
12	1/5～2/9	科学道100冊	中高校生を中心とした幅広い層に科学の魅力を届ける、理化学研究所と編集工学研究所の科学×本のプロジェクト「科学道100冊」に参加。所蔵の図書を紹介
13	2/18～3/1	日本書紀　編纂1300年	日本書紀編纂1300年にちなんで
14	3/3～3/31	「出張！なんでも鑑定団」が四日市にやってくる	「なんでも鑑定団」が四日市で開催されることにちなんで
15	3/17～4/16	感染症の本	新型コロナウイルスの感染拡大にともない

2階
展示コーナーの様子
「住まいを快適に
～暮らしを整え、
暮らしを彩る～」

1階
ミニ展示コーナーの様子
「天皇陛下　退位と即位」

【 職業体験、図書館実習及び図書館見学の受け入れ 】

中学生の職業体験や教職員の研修、幼稚園・小学校等の館内見学を受け入れた。

職業体験	日　時	参加者数等
富田中学校　２年	5月22日～5月24日	2人
内部中学校　２年	5月29日～5月30日	3人
三滝中学校　２年	9月11日～13日	3人
大池中学校　２年	9月25日～27日	3人
中部中学校　２年	11月27日～28日	3人
山手中学校　２年	12月3日～5日	3人
館内見学	**日　時**	**参加者数等**
内部東小学校　3年	5月21日	2クラス　85人
日永小学校　3年	6月18日	3クラス　112人
四日市朝鮮初中級学校付属幼稚園　年長	7月19日	2人
津田三滝幼稚園　年長	10月9日	2クラス　51人
常磐小学校　２年生	10月25日	4クラス　107人
津田第１幼稚園　年長	10月31日	3クラス　89人
教職の研修	**日　時**	**参加者数等**
日永小学校	8月7日	1人
下野小学校	8月7日	1人
西朝明中学校	8月14日・15日	1人
常磐小学校	8月22日・23日	2人
四郷小学校	8月23日・24日	1人
中部中学校	10月23日・24日	1人
大学生の実習	**日　時**	**参加者数等**
三重大学	8月25日	1人
愛知淑徳大学	9月3日～8日	1人

【 その他 】

・三重県公共図書館協議会　司書部会、児童部会へ出席
・学校との連携学校図書館いきいき推進検討委員会出席
・調べ学習に協力（7件137冊）
・なつやすみ「読書感想文」の書き方（ナツドク！）の発行
・なつやすみ「地域学習フローチャート」の発行
・本で調べるコツ（なつしら！）の発行
・なのはな文庫（学校貸出専用図書）の貸し出し　17,623冊
・幼稚園への大型絵本の貸し出し　　延べ26園に78冊
・じどうしつだより（6回）、自動車文庫だより（4回）発行

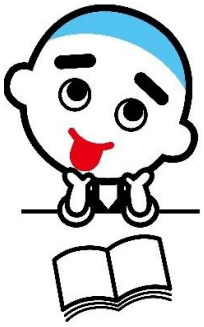

２. 利用状況

☆　過去３年間の推移

		平成29年度	平成30年度	令和元年度
開館日数		218	283	270
入館者数	年間総数	218,124	262,965	258,256
	１日平均	1,001	929	957
登録者数	総登録者数	56,045	55,448	38,167
	個人登録者（※１）	55,521	54,948	37,699
	（うち15歳以下）	(10,556)	(10,349)	(8,220)
	点字・録音（個人/団体）	48/146	48/139	31/125
	団体登録者	330	313	312
	個人登録率（%）（※２）	17.8	17.7	12.1
貸出者数	総貸出者数	195,402	243,992	239,566
	本館	184,288	233,233	228,660
	移動図書館（自動車文庫）	10,676	10,159	10,401
	点字録音資料室	438	600	505
貸出冊数	総貸出冊数	757,884	921,384	900,785
	本館（※３）	692,498	858,624	838,569
	（うち雑誌）	(18,409)	(23,685)	(22,839)
	移動図書館（自動車文庫）	64,789	62,010	61,590
	（うち雑誌）	(938)	(879)	(800)
	点字録音資料室	597	750	626
	録音資料	479	645	574
	点字資料	118	105	52
	市民１人当り貸出冊数	2.4	3.0	2.9
レファレンス件数	総レファレンス件数	7,582	7,910	7,791
	窓口	7,536	7,849	7,740
	電話	41	51	41
	文書・メール	5	10	10
予約受付件数（リクエスト含む）	総予約受付件数	65,519	66,545	63,950
	本館　（窓口）	17,572	16,336	15,404
	本館　（インターネット）	40,692	42,586	41,745
	移動図書館（自動車文庫）	7,255	7,623	6,801
複写数	年間総件数	2,319	2,316	1,572
	年間総枚数	14,130	14,019	7,460
人口	（各年度末の３月31日現在）	311,763	311,431	311,527

※１　個人登録者は、５年以上未利用者数を除く
※２　個人登録率＝（個人登録者＋点字・録音個人）÷人口
※３　本館は、個人、団体、なのはな文庫等を含む

☆ 令和元年度 本館利用統計（月別）

	４月	５月	６月	７月	８月	９月	上半期計
開館日数	23	25	16	24	25	23	136
入館者数	18,800	22,070	17,999	24,986	28,462	22,934	135,251
貸出者数	19,041	19,506	14,367	21,316	21,822	19,014	115,066
貸出冊数	69,827	69,318	56,428	76,523	80,231	69,774	422,101
予約受付件数（リクエスト含む）	4,850	4,576	3,958	5,397	4,844	4,831	28,456
窓口	1,345	1,248	1,130	1,440	1,353	1,307	7,823
インターネット	3,505	3,328	2,828	3,957	3,491	3,524	20,633
レファレンス件数	514	538	484	1,072	962	617	4,187
複写（枚）	527	596	114	1,145	2,652	398	5,432
インターネットコーナー利用者数	242	291	201	274	394	303	1,705

	10月	11月	12月	１月	２月	３月	下半期計	合計
開館日数	25	24	22	21	18	24	134	270
入館者数	23,497	21,872	19,776	20,196	18,040	19,624	123,005	258,256
貸出者数	19,797	19,576	18,274	18,851	16,615	20,481	113,594	228,660
貸出冊数	70,096	70,520	65,781	70,406	61,685	77,980	416,468	838,569
予約受付件数（リクエスト含む）	4,900	4,550	4,754	4,738	4,139	5,612	28,693	57,149
窓口	1,294	1,298	1,328	1,245	1,051	1,365	7,581	15,404
インターネット	3,606	3,252	3,426	3,493	3,088	4,247	21,112	41,745
レファレンス件数	654	664	570	588	457	671	3,604	7,791
複写（枚）	517	365	400	355	184	207	2,028	7,460
インターネットコーナー利用者数	292	263	190	181	173	154	1,253	2,958

☆ 令和元年度 地区別貸出冊数（本館：個人）

地区	貸出冊数
中部	116,986
富洲原	4,136
富田	10,043
羽津	45,421
常磐	156,229
日永	59,029
四郷	71,174
内部	47,449
塩浜	4,887
小山田	5,517
川島	46,363
神前	19,231
桜	15,662
三重	66,637
県	7,355
八郷	10,038
下野	6,602
大矢知	13,294
河原田	3,970
水沢	1,614
保々	2,314
海蔵	48,719
橋北	19,144
楠	6,456
市外等	19,096
合　計	807,366

※仮登録者、住所未設定者の貸出は含まない

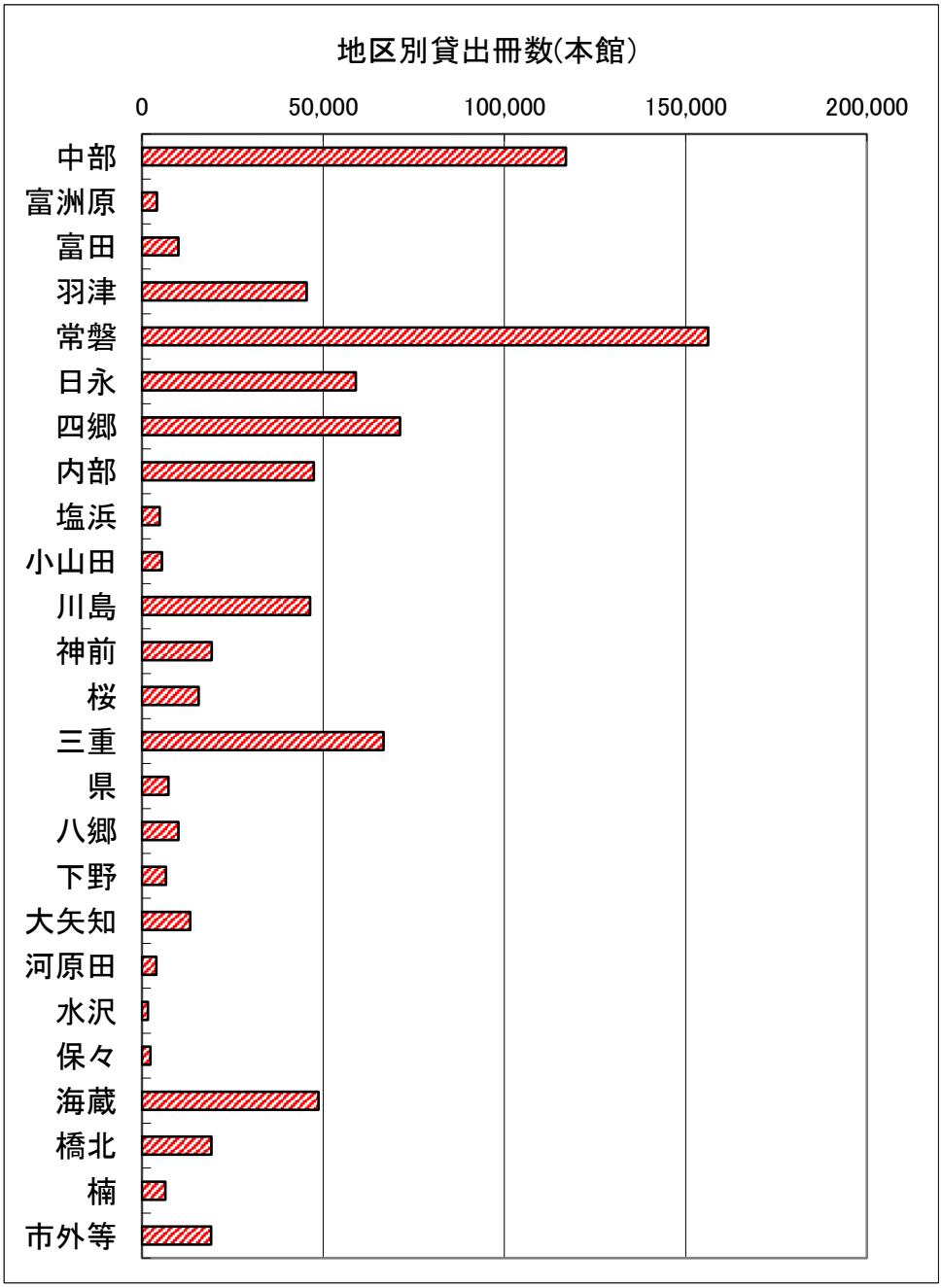

☆　令和元年度　地区別個人登録者数（4館※、自動車文庫共通）

地区	個人登録者数
中部	3,733
富洲原	594
富田	1,815
羽津	2,328
常磐	4,745
日永	2,287
四郷	2,332
内部	2,106
塩浜	532
小山田	253
川島	1,542
神前	590
桜	781
三重	2,518
県	317
八郷	1,142
下野	590
大矢知	2,678
河原田	412
水沢	131
保々	231
海蔵	1,797
橋北	593
楠	1,741
市外等	1,577
合　計	37,365

※仮登録者、住所未設定者は含まない

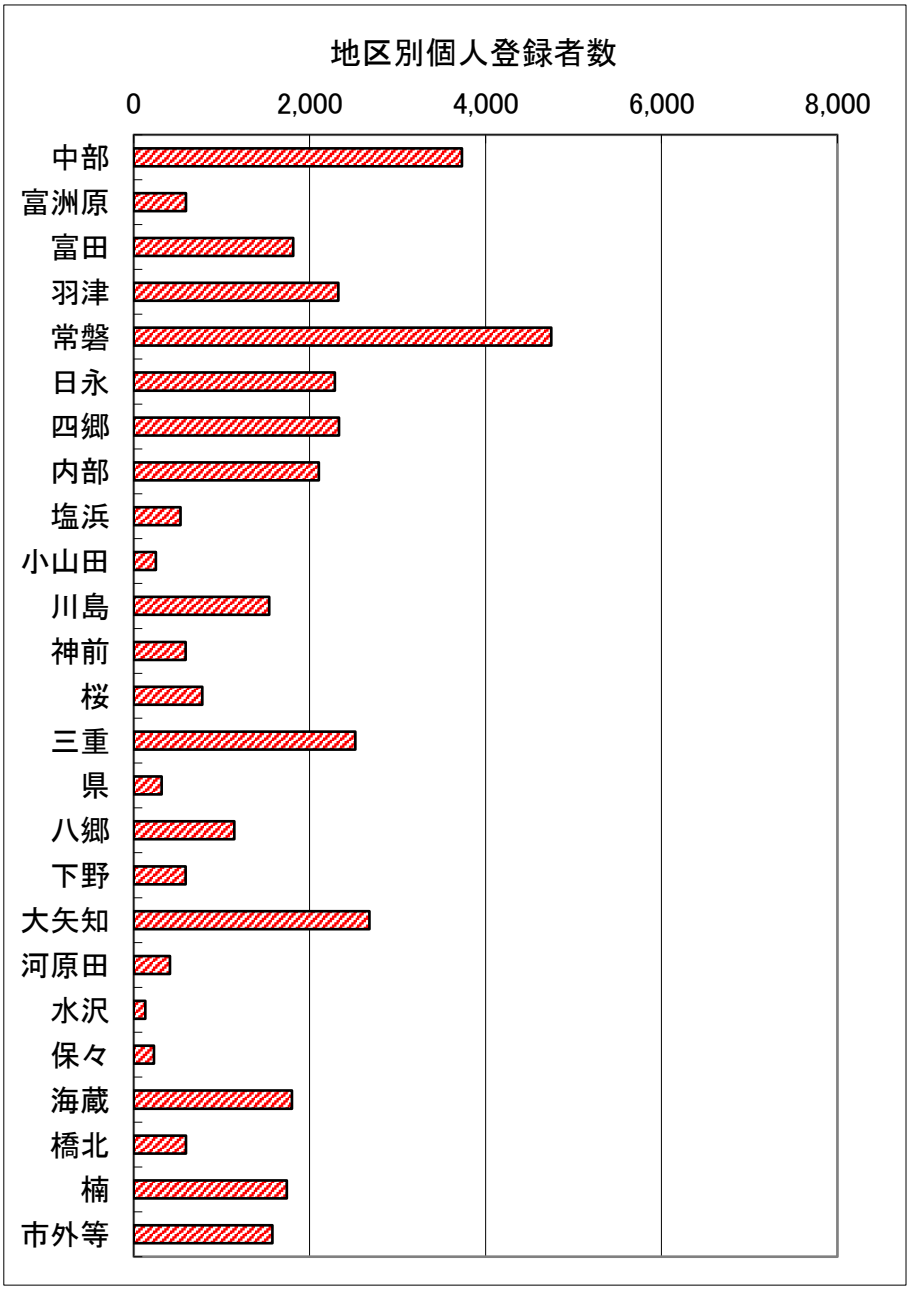

4館※　＝　四日市市立図書館、あさけプラザ図書館、楠交流会館図書室、四日市公害と環境未来館では、同じ共通貸出券を使用しています。

☆　令和元年度　年齢別貸出冊数（本館：個人）

年齢	貸出冊数
～6歳	69,588
～9歳	60,650
～12歳	36,633
～15歳	14,586
～18歳	7,285
～22歳	9,646
～29歳	22,904
～39歳	117,917
～49歳	164,811
～59歳	99,758
～69歳	104,231
70歳～	103,573
合計	811,582

※年齢未登録者、仮登録者の貸出は含まない

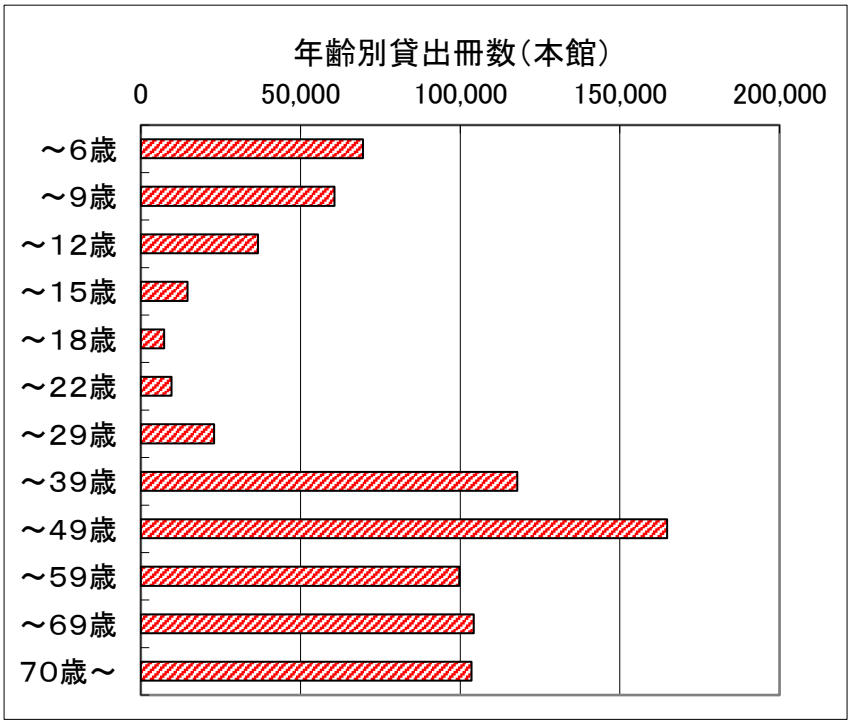

☆　令和元年度　年齢別個人登録者数（4館・自動車文庫共通）

年齢	利用登録者数
～6歳	1,484
～9歳	2,069
～12歳	2,524
～15歳	2,143
～18歳	1,259
～22歳	1,361
～29歳	2,115
～39歳	5,476
～49歳	7,370
～59歳	4,072
～69歳	3,461
70歳～	4,328
合計	37,662

※年齢未登録者は含まない

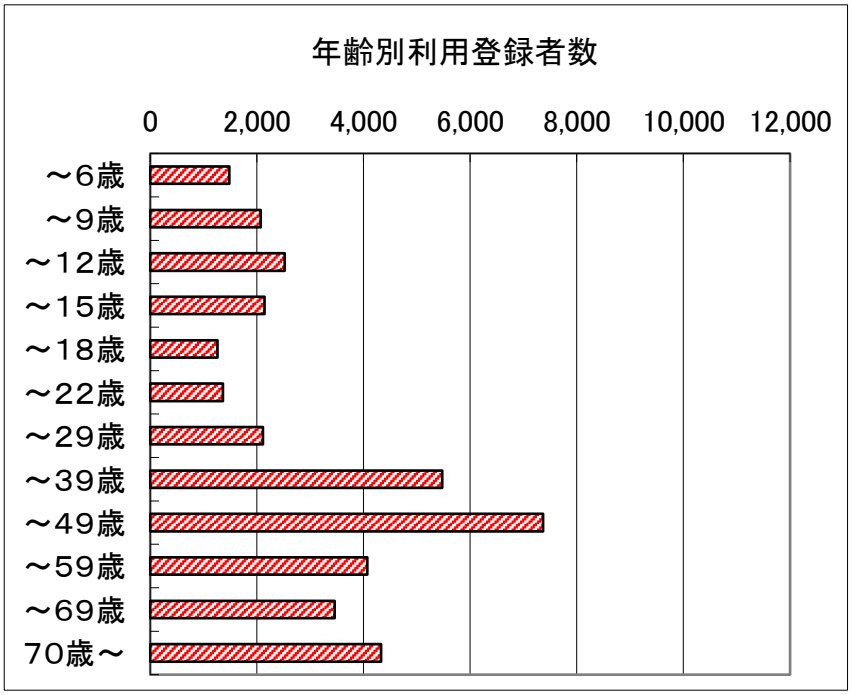

☆　令和元年度人気図書ランキング

平成３１年４月～令和２年３月までの１年間で、市立図書館で貸出が多かった図書を紹介します。

一般図書

順位	書名	著者名	出版者	貸出回数
1	蜜蜂と遠雷	恩田　陸	幻冬舎	222
2	コンビニ人間	村田　沙耶香	文藝春秋	218
3	魔力の胎動	東野　圭吾	KADOKAWA	198
4	マスカレード・ナイト	東野　圭吾	集英社	183
5	沈黙のパレード	東野　圭吾	文藝春秋	172
6	危険なビーナス	東野　圭吾	講談社	171
7	九十歳。何がめでたい	佐藤　愛子	小学館	170
8	希望荘	宮部　みゆき	小学館	164
9	ラプラスの魔女	東野　圭吾	KADOKAWA	161
10	そして、バトンは渡された	瀬尾　まいこ	文藝春秋	159

児童書（絵本）

順位	書名	著者名	出版者	貸出回数
1	だるまさんと	かがくい　ひろし	ブロンズ新社	270
2	だるまさんが	かがくい　ひろし	ブロンズ新社	262
3	バムとケロのにちようび	島田　ゆか	文溪堂	227
4	バムとケロのそらのたび	島田　ゆか	文溪堂	222
5	バムとケロのさむいあさ	島田　ゆか	文溪堂	212
6	だるまさんの	かがくい　ひろし	ブロンズ新社	211
7	そらまめくんとながいながいまめ	なかや　みわ	小学館	205
8	ぴょーん	まつおか　たつひで	ポプラ社	196
9	はらぺこあおむし	エリック＝カール	偕成社	191
10	バムとケロのおかいもの	島田　ゆか	文溪堂	163
	パンダ銭湯	tupera　tupera	絵本館	163

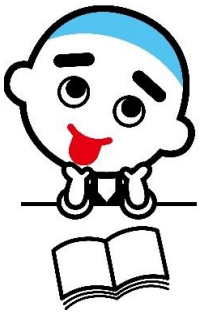

３．自動車文庫（移動図書館）

２台の自動車文庫により、市内９１カ所の停車場を巡回し、本館への来館が不便な市民に図書貸出サービスを実施している。

(1) 開設　昭和３９年１１月１日　みなと号巡回開始
　　昭和５３年　９月２日　かもめ号が加わり、２台体制となる

(2) 設備　みなと号　平成20年２月28日購入
　　（５世号）最大積載　3,200冊
　　かもめ号　平成17年２月22日購入
　　（３世号）最大積載　3,200冊

年度	巡回回数	停車場数	貸出冊数
29	262　①	91	64,562
30	262　②	91	61,567
元	264	91	61,363

①H30.1.25　雪のため運休
②H30.9.4　台風のため運休

現在の、みなと号（左）と、かもめ号（右）

昭和55年当時の、かもめ号（左）と、みなと号（右）

◆自動車文庫停車場分布図

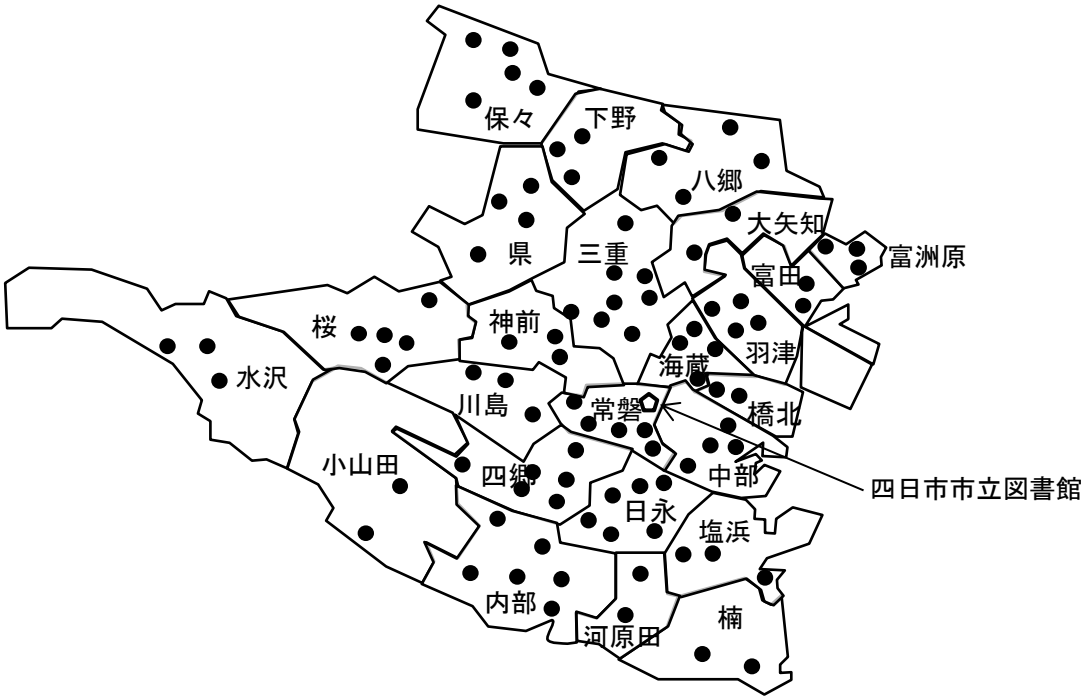

令和元年度　自動車文庫　停車場所別貸出冊数

地区名	停車場名	貸出冊数
中部	曙二丁目	123
	市役所東	601
	中町	706
	南納屋町防災公園	361
富洲原	松原町八風公園	385
	富田一色公会堂	685
	富洲原地区市民ｾﾝﾀｰ	552
富田	富田浜会館	805
	富田地区市民ｾﾝﾀｰ	2,009
羽津	別名三丁目	581
	志氐神社	2,049
	八田二丁目	328
	緑丘町	1,698
常磐	人権プラザ赤堀	377
	青葉町2号公園	470
	石塚町	488
	ときわ台公園	488
	常磐中学校西	792
日永	日永地区市民ｾﾝﾀｰ	2,846
	六呂見町	25
	人権プラザ天白	186
	寿楽陽光苑	862
	登城山市営住宅	257
	前田町市営住宅	1,290
四郷	四郷地区市民ｾﾝﾀｰ	1,236
	高花平3号公園	1,629
	笹川一丁目1号公園	1,759
	旧笹川西小学校西北	1,004
	UR笹川団地5～10棟横	837
	西日野町	199
内部	波木が丘中公園	940
	北小松町	295
	内部地区市民ｾﾝﾀｰ	1,254
	森力山町	1,723
	采女が丘ｺﾐｭﾆﾃｨｾﾝﾀｰ	1,258
	波木南台3号公園	745
塩浜	塩浜地区市民ｾﾝﾀｰ	325
	磯津公会所	176
	小浜町	50
小山田	JA小山田支店	439
	鹿間町(鹿間町自治会広場)	612
川島	川島地区市民ｾﾝﾀｰ	1,294
	三滝台3号公園	835
	浮橋二丁目集会所	1,105
神前	神前地区市民ｾﾝﾀｰ	980
	尾平町集落ｾﾝﾀｰ	747
	美里ケ丘2号公園	987

地区名	停車場名	貸出冊数
桜	桜花台コミュニティーセンター	1,350
	智積公会所第二駐車場	1,098
	桜ケ丘公園	652
	桜台二丁目3号公園	482
	桜台一丁目1号公園	1,192
三重	三重地区市民ｾﾝﾀｰ	367
	生桑町	451
	三重団地第二集会所	46
	三重四丁目市営住宅	361
	坂部が丘三丁目	1,037
	大沢台	28
	大谷台3号公園	726
	小杉町	637
県	県地区市民ｾﾝﾀｰ	334
	あがたが丘集会所	621
	上海老町公民館	313
	下海老町公民館	310
八郷	北永台	244
	平津新町公民館	388
	あかつき台二丁目	830
	伊坂台4号公園南	103
下野	八千代台遊園地	822
	下野地区市民ｾﾝﾀｰ	242
	あさけが丘二丁目	508
大矢知	大矢知駅前	172
	東垂坂2号公園	453
河原田	河原田地区市民ｾﾝﾀｰ	112
	川尻町公民館	174
水沢	水沢三本松バス停	195
	水沢地区市民ｾﾝﾀｰ	228
	水沢病院	699
保々	人権プラザ小牧	160
	市場町	104
	西村町営農ｾﾝﾀｰ	42
	高見台	519
	中野町稲場池	178
海蔵	阿倉川町	1,480
	東阿倉川町1区	368
	みゆきケ丘二丁目	187
	海蔵地区市民ｾﾝﾀｰ	1,529
橋北	橋北地区市民ｾﾝﾀｰ	837
	滝川公園	690
楠	楠福祉会館	612
	楠町本郷公民館	89
イベント	子どもまつり等	227
合　　計		61,590

☆　令和元年度　地区別貸出冊数（自動車文庫：個人＋団体）

地区	貸出冊数
中部	1,791
富洲原	1,622
富田	2,814
羽津	4,656
常磐	2,615
日永	5,466
四郷	6,664
内部	6,215
塩浜	551
小山田	1,051
川島	3,234
神前	2,714
桜	4,774
三重	3,653
県	1,578
八郷	1,565
下野	1,572
大矢知	625
河原田	286
水沢	1,122
保々	1,003
海蔵	3,564
橋北	1,527
楠	701
イベント	227
合計	61,590

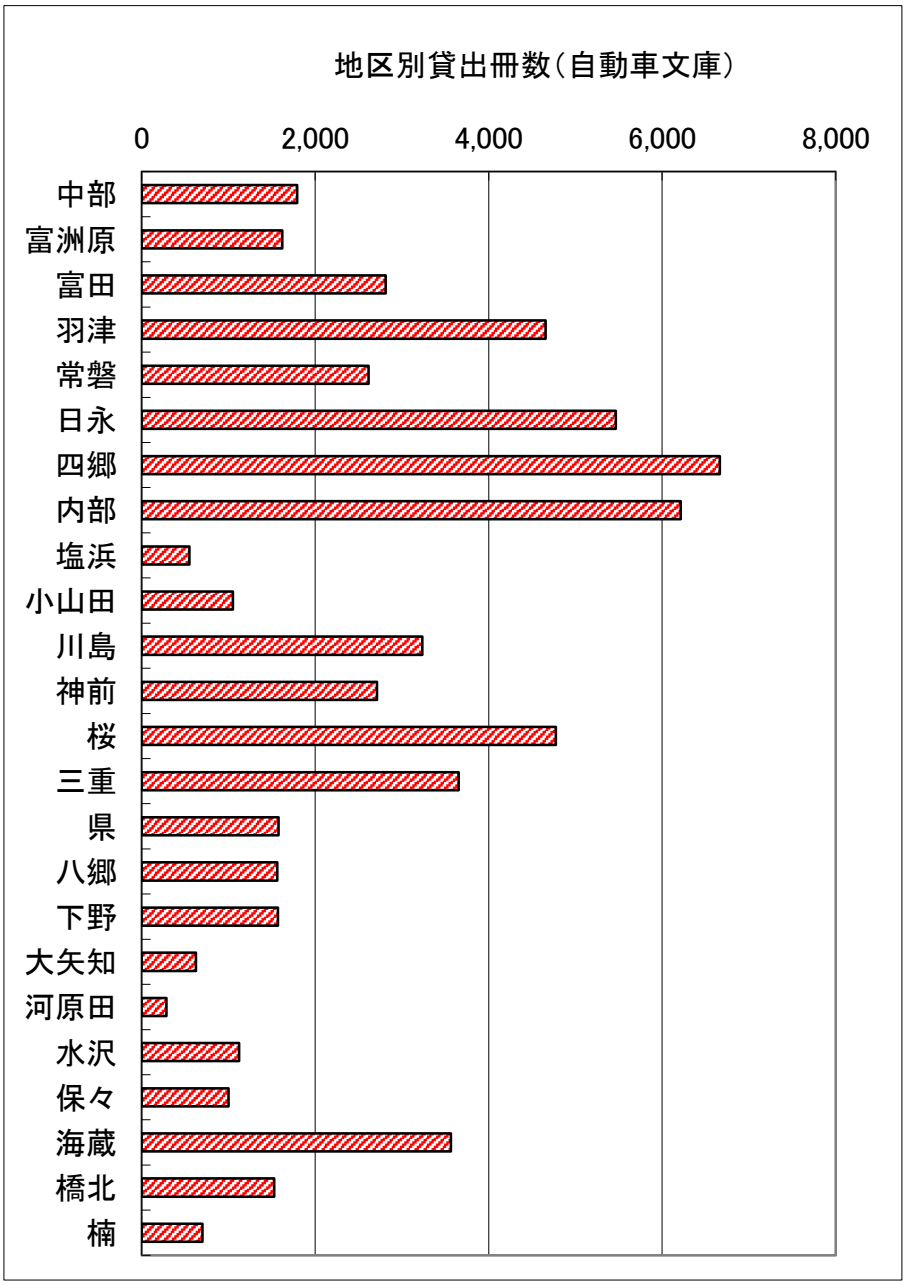

☆　令和元年度　地区別貸出冊数（本館＋自動車文庫：個人等）

地区	本館 貸出冊数	自動車文庫 貸出冊数	計
中部	116,986	1,791	118,777
富洲原	4,136	1,622	5,758
富田	10,043	2,814	12,857
羽津	45,421	4,656	50,077
常磐	156,229	2,615	158,844
日永	59,029	5,466	64,495
四郷	71,174	6,664	77,838
内部	47,449	6,215	53,664
塩浜	4,887	551	5,438
小山田	5,517	1,051	6,568
川島	46,363	3,234	49,597
神前	19,231	2,714	21,945
桜	15,662	4,774	20,436
三重	66,637	3,653	70,290
県	7,355	1,578	8,933
八郷	10,038	1,565	11,603
下野	6,602	1,572	8,174
大矢知	13,294	625	13,919
河原田	3,970	286	4,256
水沢	1,614	1,122	2,736
保々	2,314	1,003	3,317
海蔵	48,719	3,564	52,283
橋北	19,144	1,527	20,671
楠	6,456	701	7,157
市外	19,096	0	19,096
イベント	0	227	227
合計	807,366	61,590	868,956

※仮登録者、住所未設定者、団体等の貸出は含まない

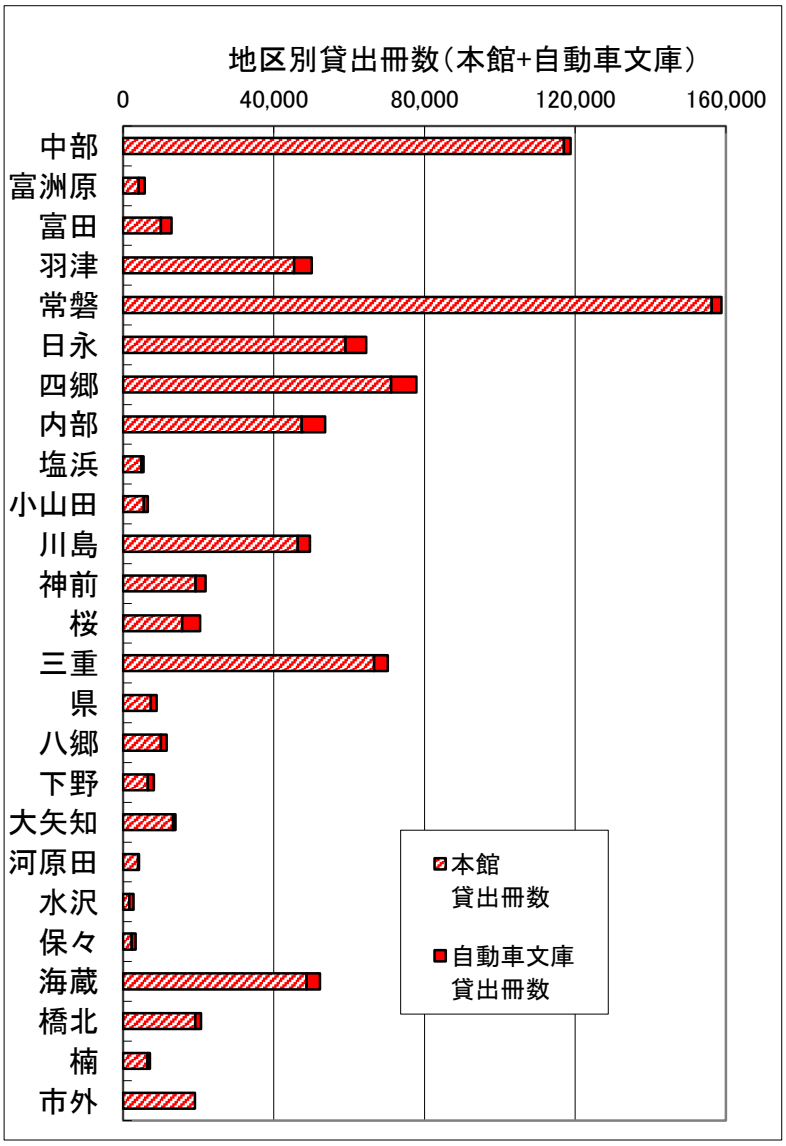

４．令和2年度事業計画

「市民みんなの図書館」として、市民、地域に役に立つ図書館を目指し、幅広く豊富な蔵書を揃え、快適な読書環境づくりを推進し、市民に愛される図書館を目指します。

１　『生涯学習に役に立つ幅広く豊富な蔵書』
子どもから高齢者、また多様な興味や関心を持つ人たちのニーズに対応できるよう、幅広く豊富な蔵書を揃えます。

２　『レファレンスサービスの充実』
市民の“読みたい”、“調べたい”の相談や調査に対するレファレンスサービスを充実させ、人と本を結びつけます。

３　『図書展示や読書講座の開催』
時節にあった図書展示や地域講座、歴史講座等を開催することを通して、幅広い世代の人たちに本に触れるきっかけづくりとなるよう生涯学習の機会を提供します。

４　『生きる力につながる子どもの読書活動』
子どもたちが読書を楽しむ基礎を育み、想像力や思考力を身につけ、夢や志を持ち、たくましく生き抜くための力「生きる力」につながるような取り組みを行います。

５　『郷土に魅力と誇りを感じる豊富な地域資料』
四日市市の歴史や文化、産業、環境などに関する地域資料の収集に努め、魅力ある地域資料に関する情報発信に努めます。子どもたちが地域に愛着を持つような取組や講座等を行っていきます。

６　『図書館ボランティアとの協働、育成や支援』
図書館ボランティアとの協働による図書館事業について、円滑かつ効果的に実施するように、図書館ボランティアの育成や支援などに取り組みます。

７　『情報発信と関係機関との連携』
図書館の利用につながるよう積極的に情報発信を行います。
図書館利用者の拡大や市民の生涯学習の機会となるよう、関係機関と連携した取り組みを行います。

８　『新図書館の整備に向けた検討』
新図書館の整備に向けて、施設の機能・運営等について先進事例の情報収集や先進地視察を行うとともに具体的な検討に取り組みます。

９　『視覚による読書が困難な方へのサービスの充実』
視覚による読書が困難な利用者のために、点字資料・録音資料等の整備を行うほか、障害者サービスの充実を図ります。

【月別事業計画表】

月	事　　業　　名	
4	子ども読書の日読み聞かせ（18日・19日・22日・25日・26日）	※
	自動車文庫派遣（四日市こどもまつり）（29日）	
5	おとなのためのストーリーテリング～世界の昔話を語る～（17日）	
6	ザ・男のよみきかせ（7日）	
	蔵書点検（9日～18日）	
	「読書に関するエッセー」作品募集	
7	出前講座（古川学園　向陽台高校）（10日）	
	夏の絵本の読みきかせ（18日）	
	夏のおはなしびっくりBOX（22日）	
	リサイクル工作in図書館（23日）	
	小学生版　夏のおはなしぎんのかい（30日）	
	手づくり絵本講座（29日・30日・8/5日）	
8	子ども点字教室（21日）	
9	子育てコンシェルジュ来館（24日）	
10	おしゃべりえほんの会（1日）	
	自動車文庫派遣（中央小学校）（2日）	
	自動車文庫派遣（日永小学校）（6日）	
	子育て支援員への講義（15日）	
	農芸高校　読み聞かせ講習（3年）	
	手づくり絵本講座作品展（23日～11月3日）	
11	コマヤスカン氏講演会（3日）	
	点訳基礎講座・音訳基礎講座（7日・14日・21日）	
	自動車文庫派遣（下野小学校）（12日）	
	農芸高校　読み聞かせ講習（2年）（13日・27日）	
	武田幸司氏旅鉄イベント（15日）	
	秋の絵本の読み聞かせ（18日）	
	出前講座（桜台保育園保護者会）（25日）	
	子育てコンシェルジュ来館（26日）	
	秋のおはなし会（28日）	
	読みきかせ入門　はじめのいっぽ(29日）	
12	三泗図書館研究協議会勉強会（2日）	
	おとなのためのストーリーテリング	
	冬のおはなしぎんのかい(13日）	
	出前講座（中部地区市民センター）（18日）	
	出前講座（古川学園　向陽台高校）	
	「読書に関するエッセー」入賞者表彰式（20日）	
	冬のおはなしびっくりBOX（23日）	
	自動車文庫派遣（大谷台小学校）	
1	おしゃべりえほんの会（15日）	
2	子育てコンシェルジュ来館（25日）	
3	春の絵本ライブラリー（13日）	
	春のおはなし会（26日）	

（令和2年5月末現在）

※ 行事については新型コロナウイルス感染症拡大防止のため中止

蔵書点検については、新型コロナウイルス感染症拡大防止による図書館臨時休館中（5月6日～15日）に実施

【定例行事】

事　業　名	日　時	講　師　等
赤ちゃん絵本のよみきかせ	毎月第2･3･4木曜日 午前11時～	図書館職員　他
絵本ライブラリー	毎月第2土曜日 午後2時30分～	絵本ライブラリー
おはなし　ぎんのかい	毎月第2日曜日 午後2時30分～	おはなし「銀の櫂」
おはなし会	毎月第3水曜日 午後3時30分～	四日市おはなしの会　赤とんぼ
絵本の読みきかせ	毎月第3土曜日 午後2時30分～	中部読み聞かせサークル
おはなしびっくりBOX	毎月第4水曜日 午後3時30分～	Can
おはなし会	毎月第4土曜日 午後2時30分～	語りの会　どっこいしょ

（令和2年5月末現在）

【展示】

2階　展示コーナー

期　間	事　　業　　名
3/25～4/16	SDGsって何だろう？

〔同時開催･企画展示〕

3/25～4/16	近藤啓太郎生誕100年

（令和2年5月末現在）

ミニ展示（1階ミニ展示コーナー）

期　間	事　　業　　名
4月	庭仕事、始めよう
8月	非核平和を考える

（令和2年5月末現在）

【その他】

- 出前講座（随時）
- 職業体験、図書館実習及び見学の受け入れ（随時）
- なのはな文庫の貸し出し（随時）
- 幼稚園への大型絵本の貸し出し（随時）
- じどうしつだより（年6回）、自動車文庫だよりの発行（年4回）

５．令和２年度四日市市立図書館協議会委員

（五十音順・敬称略）

氏　　名	団 体 ・ 役 職 名
岡田　博子	図書館ボランティア 「Can」代表
竹下　すま子	四日市市社会教育委員
中井　孝幸	愛知工業大学工学部建築学科教授 日本図書館協会図書館施設委員会委員
花井　弥生	三重県学校図書館協議会司書部北勢支部 三重県立朝明高校学校司書
福島　孝直	四日市市立小学校長会 四郷小学校長
福永　智子	椙山女学園大学文化情報学部文化情報学科教授 日本図書館協会図書館情報学教育部会委員
藤田　一樹	四日市市社会福祉協議会事務局次長兼地域福祉課長
松井　真理子	四日市大学情報センター館長 四日市大学副学長・総合政策学部教授
渡部　通廣	図書館ボランティア 「四日市録音奉仕の会」

※年3回開催予定

６．予算

（単位：千円）

区分＼年度	平成30年度	令和元年度	令和2年度
総　額	122,684	163,023	168,019
図書費	26,090	26,420	26,625
その他資料費	3,417	3,361	3,430

７．職員・組織（45人）

※令和2年4月1日現在

館長　1名

副館長　1名

管理係

係　長（副館長兼務）

3名　職　員

1名　再任用職員

1名　任期付短時間職員

1名　会計年度任用職員（フルタイム）（司書）

3名　会計年度任用職員（パートタイム）（司書）

奉仕係

1名　係　長

2名　職　員

1名　会計年度任用職員（フルタイム）

7名　会計年度任用職員（フルタイム）（司書）

9名　会計年度任用職員（パートタイム）（司書）

14名　会計年度任用職員（パートタイム）

８．施設

①	名　　称	四日市市立図書館
②	所 在 地	〒510-0821 三重県四日市市久保田一丁目２番４２号
③	構　　造	鉄筋コンクリート造　地上３階・地下１階　（昭和48年７月竣工）
④	敷地面積	4,738.01㎡
⑤	建築面積	1,635.94㎡
⑥	延床面積	4,147.42㎡
⑦	各階面積	１階：1,478.54㎡　２階（書庫２層・３層含む）：1,281.54㎡ ３階：937.89㎡　地下・搭屋：312.30㎡ 車庫（別棟）：137.15㎡
⑧	開館年月日	昭和48年７月10日

☆施設案内図

<1階>

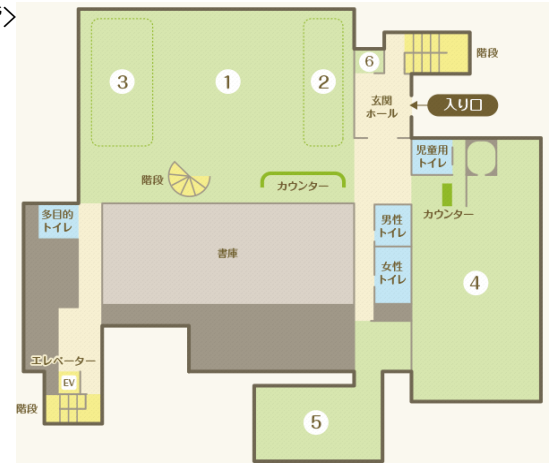

一般成人室	
（新聞雑誌コーナー）	20席
（参考図書コーナー）	10席
（軽読書コーナー）	28席
児童室	82席
点字・録音資料室	6席

① 一般成人室
一般書・新聞・雑誌・参考図書などがあります。
大きな字で書かれた本（大活字本）や拡大読書器(1台)もあります
図書館の本を検索する検索端末(5台)があります。

② 新聞雑誌コーナー（一般成人室）
当月分の新聞と各分野の雑誌をご覧いただけます。
雑誌のバックナンバーは貸出もできます。

③ 参考図書コーナー（一般成人室）
事典や白書など、各分野の参考図書を集めてあります。
調べ物などにご利用ください。貸出はできません。

④ 児童室
子どもの本のコーナーです。
畳のスペースや「おはなしのかまくら」もあります。
中学生以下のお子さんは、こちらで自習できます。

⑤ 点字・録音資料室

視覚障害者等、活字での読書が困難な方に、点字図書や録音図書を貸出しています。また、リーディングサービス（対面読書）もあります。来館が困難な場合には、郵送貸出（無料）を行っています。利用にあたっては、別途登録が必要です。

⑥ 市民図書リサイクルコーナー

ご家庭で読まれなくなった本を置き、
欲しい方にお持ち帰りいただくコーナーです。
本の持ち込み・持ち帰りは自由ですので、ご活用ください。

〈2階〉

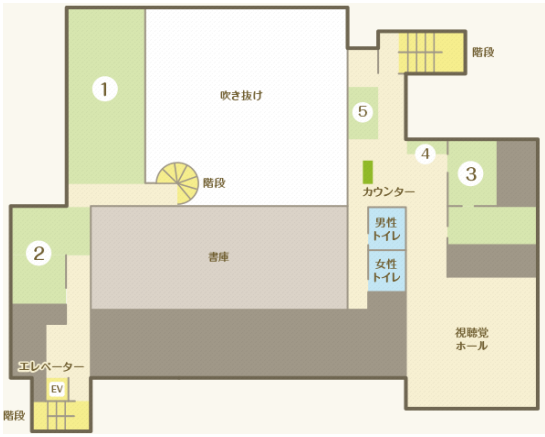

一般閲覧コーナー	44席
地域資料室	12席
郷土作家コーナー	7席
展示コーナー	6席
視聴覚ホール（行事室）	100席
インターネットコーナー	3席

① 一般閲覧コーナー

過去3年間の新聞縮刷版や法規集、都市地図があります。
持ち込みパソコン用の席（電源のみ）が6席あります。

② 地域資料室

四日市市や三重県に関する資料を集めてあります。
著作権法による資料複写（部分コピー）もこちらで
行っています。（有料）

③ 郷土作家コーナー□

四日市にゆかりのある作家11名の著作などを集めてあります。

④ インターネットコーナー

インターネットの閲覧用にパソコン3台を設置しています。

⑤ 展示コーナー

『さまざまな本に親しんでもらうきっかけに』を目的に、
テーマにあわせて資料の展示や関連図書の紹介を行っています。

〈3階〉

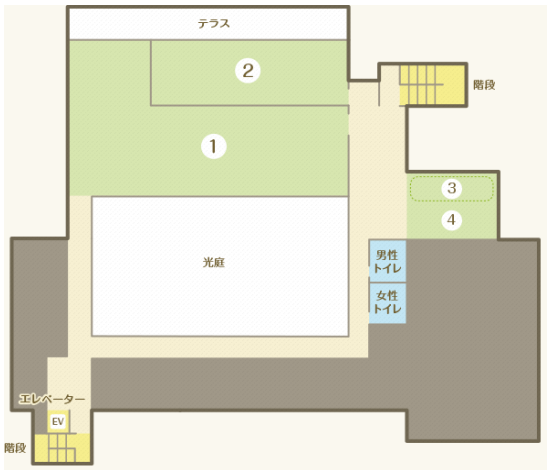

学習室	149席
個人学習コーナー	56席
スナックコーナー	56席
会議室	24席
研修室	12席

① 学習室
学習のための部屋です。静かな会話・音エリアです。

② 個人学習コーナー（学習室）
1人用の机で静かに学習するためのコーナーです。
静かにするエリアです。

※　中学生以下の方は、①及び②はご利用いただけません。
　1階児童室をご利用ください。

③ 図書館図書リサイクルコーナー
当館で不用となった本を、お譲りするリサイクルコーナーです。

④ スナックコーナー
館内での飲食は、こちらでお願いします。
飲み物の自動販売機があります。

9. 各種資料

・沿　革

西暦	年号	年月日	記　　事
1908	明治	41. 10.　1	創設（第五尋常高等小学校内（現在の中央小学校）に付設）
1914	大正	3. 12.　1	市役所付属建物内に移転
1916		5.　6. 17	保光苑（現在の諏訪公園）内に独立の建物（木造）を新築開館
1929	昭和	4.　1. 15	熊澤一衛氏の寄付により、保光苑内に鉄筋2階建の図書館竣工
1945		20.　6. 18	戦災を受け、旧館木造建物及び17,000冊の図書を焼失
			鉄筋建物は市立病院に転用し、図書館は閉鎖
1946		21.　3.　3	焼け残りの図書を引き上げ、富田と日永に分室を開く
1947		22. 11.　3	分室を廃止し、元四日市警察署一室に図書館を移転
1949		24.　3.　1	病院に転用していた建物が返還されたため、元の場所で図書館再開
1952		27. 12.　8	富洲原分館開設（宗村佐信氏寄贈）
1955		30.　4.　1	四日市市立図書館協議会設置
1959		34.　7.　7	商工資料室別棟が完成（宗村佐信氏寄贈）
1964		39.　3.　1	富洲原分館を廃止し、北部児童館に転用
		39. 11.　1	自動車文庫「みなと号」巡回開始
1970		45.　4～	新館の基本調査・設計を開始する
		45.　7	「日赤三重支部点訳奉仕団四日市点訳友の会」発足
1971		46.　4～	新館（現在の市立図書館）の用地買収を行い、新館の建設計画を固める
1972		47.　6. 23	新館の建築起工式を挙行
1973		48.　3. 20	文部省委嘱の図書館サービス網調査研究を実施
		48.　4. 24	建築業者から新館の引き渡し. 職員や図書等の移転を開始する
		48.　7. 10	新館（久保田一丁目）の開館　(48.06.22 旧館の閉鎖)
		48. 10. 30	自動車文庫「みなと号」更新（2世号）
		48. 11.　1	四日市図書館後援会発足
		48.	新館建物が、「昭和48年度第5回中部建築賞」入賞作品に選ばれる
1974		49.　4.　1	四日市市立視聴覚ライブラリーを併設
1975		50.　5. 15	「じどう室だより」創刊
1977		52.　7.　7	「四日市録音奉仕の会」発足
1978		53.　9.　2	自動車文庫「かもめ号」巡回開始（2台目）
		53. 10.　1	「図書分類目録」第1集刊行
		53. 11. 15	丹羽文雄記念室開設（市立図書館創立70周年）
1981		56. 10.　1	同和問題関係図書コーナー開設
1983		58.　3. 31	文化情報誌「泗水」創刊
1984		59.　4. 24	郷土資料室（現地域資料室）開設
1985		60. 10. 20	国際親善友好都市コーナー開設(現在は廃止)
		60.	第1回「読書に関するエッセー」募集
1987		62.　4. 22	ヤングアダルトコーナー開設（現在は廃止）
		62. 10. 30	自動車文庫「みなと号」更新（3世号）
1988		63. 10.　1	コンピュータ導入、成人室と児童室の窓口一本化
1989	平成	元.　4.　1	コンピュータによる貸出業務開始

西暦	年号	年月日	記　　事
1989	平成	元．　7．　4	図書館データベースシステムとISYキャプテンシステムを結合
			「日赤三重支部点訳奉仕団四日市点訳友の会」を改組し、「点訳グループくすの木」発足
		元．　8．　1	近鉄高架下に駐車場設置（30台）
1990		2．　4．　1	部落史関係資料の収集、調査研究を開始
		2．　8．　1	視聴覚ライブラリーを、四日市市立視聴覚センターへ移管
		2．10．14	特許資料室を、旧理科センター（寺方町）内に移転
1991		3．　3．31	点字図書室を増築（85．11㎡）
		3．　8．　9	自動車文庫「かもめ号」更新（2世号）
1993		5．　4．　1	開館時間・休館日を変更（祝日を開館日とし、木・金曜日は午後7時まで開館時間延長）
			同和問題啓発拠点推進事業を開始
1994		6．10．10	四日市郷土作家研究紀要「泗楽」創刊
1995		7．　7．25	図書館報「泗泉」創刊
1997		9．　1．11	新システムの導入及び、あさけプラザ図書館、環境学習センターとのネットワーク化による貸出業務開始
1998		10．　7．　1	開館時間を延長（火・水曜日も午後7時まで開館時間延長）
			「市民リサイクル図書コーナー」を設置
		10．10．23	自動車文庫「みなと号」更新（4世号）
1999		11．　3．31	特許資料室（寺方町）を廃止
		11．　7．　1	成人室開架書架を更新
		11．12．17	三重県図書館情報ネットワークに蔵書データをアップロード
2000		12．　4．　1	広域利用覚書締結（三重郡4町〔菰野町・楠町・川越町・朝日町〕）
		12．　6．20	1階書庫(自動車文庫隣)に移動式書架を導入
2001		13．　1．22	消防設備（防火戸・救助袋等）を改修
		13．　1．30	「郷土の作家丹羽文雄の生い立ちとその作品」（CD-ROM）完成
		13．　3．26	空調設備等の改修工事開始
		13．　3．31	四日市図書館後援会を廃止
		13．　8．　1	点字・録音図書の図書管理システムスタート
2002		14．　1．　1	広域利用覚書締結（員弁郡2町〔大安町・東員町〕）
		14．10．25	新図書館システムiLiswing21/ux導入
		14．11．　1	インターネットによる蔵書検索開始
			ブックディテクションシステム(BDS)の導入
2003		15．　1．31	旧四日市市立図書館が国登録有形文化財（建造物）に登録
		15．　4．　1	自動車文庫の運転業務を民間事業者に委託
		15．　6．28	自動貸出機を導入
		15．　7．　4	1階閉架書庫・資料整理室に移動式書架を導入
		15．12．　1	広域利用覚書締結（いなべ市）
2004		16．　4．　1	「点字図書室」を「点字・録音資料室」に改称
		16．　5．　7	「市民に求められる図書館検討懇話会」設置
		16．　8．　1	図書館に関する市民アンケートを実施

西暦	年号	年月日	記　　事
2005	平成	17.　2.　7	四日市市と楠町が合併。楠公民館図書室が図書館システムのネットワーク化
		17.　2. 22	自動車文庫「かもめ号」更新（3世号）
		17.　3. 18	「市民に求められる図書館検討懇話会」より『提言』を受ける
2005		17.　4.　9	児童室に臨時カウンター設置（土・日・祝日の午後、夏休み・冬休み等）
		17.　4. 20	名誉市民丹羽文雄氏ご逝去
		17.　4. 21 ～ 17.　5.	丹羽文雄記念室を常時開室するとともに、カウンター前と玄関ロビーに特設コーナーを設置
		17.　9.　1	来館者アンケート実施
			毎月のテーマコーナーとそれに関連した展示コーナーを、カウンター前と玄関ロビーに開設（平成20年度より、テーマは隔月とした）
		17.　9. 29	インターネット蔵書予約開始
2006		18.　2. 16	自動車文庫アンケート実施　（～18.03.23）
		18.　3. 23	「市民に求められる図書館検討懇話会」から教育長に『意見書』を提出（平成17年度末で解散）
		18.　4.　1	市立図書館・あさけプラザ図書館・楠公民館図書室の3館（室）の図書物流サービスの試行
		18.　6.　1	広域利用覚書締結（桑名市）
		18.　9. 26	受変電設備の更新工事（完了）
		18.　7.　1	3館(室)の図書物流サービスの本格実施
		18. 10.　1	自動車文庫での3館(室)の図書返却実施
		18. 11. 30	丹羽文雄記念室閉室
		18. 12.　9	博物館に丹羽文雄記念室開室。図書館では、1階成人室に丹羽文雄コーナーを常設
2007		19.　2. 10	図書館南側駐車場に、時間外用駐車スペース設置
		19.　2. 20	視聴覚ホールの照明設備を、蛍光灯に改善
		19.　3. 27	児童室にカウンター設置。新刊案内コーナー書架の設置
			1人用机を1階参考図書、2階閲覧室、3階一般研究室で更新
			2階地域資料室のコピー機を、カラー併用に変更
		19.　4.	庁内「図書館のあり方調査研究会」設置（平成22年度末解散）
		19. 10. 26	図書館情報システムiLiswing21/ux＋に更新（休館日15日～25日）
2008		20.　3.　1	移動図書館車『みなと号』更新（5世号）
		20.　8.　8	四日市市立図書館開設100周年記念事業開始　（～21.03.08 終了）
		20. 10.　1	四日市市立図書館開設100周年
2009		21.　5. 13	駅前返却ポスト設置（近鉄四日市駅高架下市民窓口サービスセンター）
		21.　9. 17	「新しい図書館のあり方検討会」設置（平成22年9月解散）
2010		22. 10. 15	「新しい図書館のあり方検討会」より教育委員会へ報告書が提出される
		22. 12. 24	新図書館の整備構想策定が、市総合計画(2011～2020年度)に盛り込まれる
2011		23.　3. 18	視聴覚ホールのアスベスト除去作業（完了）
2012		24. 11. 30	視聴覚ホールの空調設備改修工事（完了）

西暦	年号	年月日	記　　事
2013	平成	25.　3. 18	避難所照明灯（太陽光発電）及び防災備蓄倉庫が設置される
		25.　3. 29	エレベーターの入れ替え及び消防設備改修工事（完了）
		25. 10. 13 ～ 25. 10. 31	図書館環境改善工事のため臨時休館。 一般成人室閲覧スペース拡大、児童室の書架等入れ替え、2階にBDSを設置し、郷土作家コーナー、インターネットコーナー開設。玄関ロビーの企画展示コーナーは、展示コーナーとして2階へ移設
		25. 11.　1	リニューアルオープン
2014		26.　2.	平成28年度に新図書館整備構想を策定することが、市総合計画第二次推進計画（2014～2016）に盛り込まれる。
		26.　4.　1	図書館情報システムを、iLisfieraに更新。ホームページや館内OPACから貸出・予約状況の確認や、貸出延長できるサービスを開始 図書館ホームページ更新。
		26.　7.　1	市民窓口サービスセンター「駅前返却ポスト」が年中無休営業となる（年末年始を除く）
2015		27.　3. 24	東側階段に、四日市市立博物館旧常設展示解説パネル設置
		27.　4.　1	「四日市市子どもの読書活動推進計画」の所管を社会教育課より移管
		27.　8.	ライオンズ庭園の一部に駐車場を造成（6台分）
2016		28.　6.　1	一般研究室を学習室内の個人学習コーナーとし、個人机を14台増設。個人学習コーナーを含む学習室をボトル飲料で水分補給できるように変更
		28.　6. 16	児童室のウォータークーラー付近を「ごくごくコーナー」とし、ボトル飲料で水分補給できるように変更。
		28.　8. 31	新図書館を含む「中心市街地拠点施設整備基本計画策定委員会」設置
2017		29.　8.　1	「子どもの読書活動推進計画推進会議」を見直し、新たに「子ども読書ネットワーク協議会」を設置。
		29. 11.　1 ～ 30.　1. 29	大規模な地震等に対する対応として、来館者の安全確保を図るため、11月1日～1月29日まで休館し吊天井の崩落対策工事を行う。休館中は臨時予約貸出窓口を設置。
2019	令和	元.　6. 17	熱中症予防対策のため図書館入口にオーニングテント設置。
		元.　7.　1	「四日市市立図書館視覚障害者等サービス実施要綱」を施行
2020		2.　3.	図書館情報システム等の更新。（休館日2月10日～17日）「返却期限通知メール」、「MY本棚」の機能が追加。 図書館ホームページ更新。

歴代の図書館建物　（現存する建物でも、写真は当時のもの）

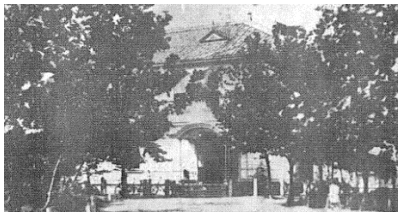

大正5年6月17日
保光苑（現諏訪公園）に独立の建物（木造）を新築開館
昭和20年6月18日の四日市空襲により、焼失

昭和4年1月15日
熊澤一衛氏の寄付により、保光苑（現諏訪公園）に鉄筋2階建の図書館竣工
「すわ公園交流館」として、現在でも活用されている国指定登録有形文化財

昭和48年7月10日
新館（久保田一丁目）の開館
「昭和48年度第5回中部建築賞」入賞作品に選ばれる

図書館利用の案内

☆所在地　四日市市久保田一丁目2番42号
　電話：059－352－5108　　FAX：059－352－9897
　ホームページ：https://www.yokkaichi-lib.jp/

☆開館時間：火～金曜日　午前9時30分～午後7時
　　（一般成人室、一般閲覧コーナー、地域資料室以外は、午後5時まで）
　　土・日・祝　午前9時30分～午後5時

☆休館日：毎週月曜日、毎月第2・第4火曜日
　　年末年始、特別整理期間（6月中の約10日間）

＜館内で閲覧される方には＞

　書棚の本はご自由にご覧ください。1階には一般図書、児童図書、新聞・雑誌、辞典、参考図書、2階には地域資料、地図などがあります。

＜本を借りるには＞

　四日市市、菰野町、川越町、朝日町に在住、在勤、在学の方なら、誰でも本を借りることができます。また、いなべ市、桑名市、東員町にお住まいの方についても貸出券が作れます。ご本人が来館の上「個人貸出申込書」に必要事項を記入し、名前、住所を確認できるものを添えてカウンター係員へ提出してください。
　貸出券は、四日市市立図書館のほか、自動車文庫、あさけプラザ図書館、楠交流会館図書室、四日市公害と環境未来館（そらんぽ四日市内）でもご利用できます。
　１人10冊まで、貸出日から起算して15日間借りられます。（点字・録音資料は1カ月以内。自動車文庫は次の巡回日まで）　借りたい本と貸出券を貸出カウンターへお出しください。
※令和2年3月から、貸出券に3年の有効期限を設けました。更新の際には、新規登録と同様、ご本人が来館していただき、「個人貸出申込書」に必要事項を記入の上、住所を確認できるものを添えてカウンター係員へ提出してください。

＜本を返すには＞

本を返却カウンターへお出しください。貸出券はいりません。図書館が閉まっているときは、玄関右横の「返却ポスト」をご利用ください。

また、近鉄四日市駅高架下にある市民窓口サービスセンター内の「駅前返却ポスト」（利用時間10:00～19:00　ただし年末年始は休み）もご利用ください。

なお、自動車文庫、あさけプラザ図書館、楠交流会館図書室の本も返却できます。

＜本を探すには＞

自分で本の有無を調べたいときは、1階利用者端末をご利用ください。機械の操作方法が分からない、目的の本が見つからないという場合は、気軽に係員へお尋ねください。

＜書庫内の本を閲覧したいときは＞

「書庫内資料請求票」に必要事項を記入し、カウンター係員に提出してください。

＜読みたい本がないときは＞

読みたい本が図書館にないときは「予約・リクエストカード」に書名、著者、出版社、価格などを記入して、カウンター係員に提出してください。他の図書館から借りたり、購入するなど、できるだけご要望にお応えします。なお、一定の条件がありますので、詳しくは係員にお尋ねください。

読みたい本が貸出中のときも「予約・リクエストカード」にご記入の上係員に提出してください。インターネットでも予約できます（ただし、あらかじめ、パスワードの設定など窓口での申請手続きが必要です）。

＜調べものの相談（レファレンス）は＞

調べたいことをカウンターの係員にお尋ねください。調べもののお手伝いをします。参考になる資料・情報を紹介します。

＜資料複写（一部コピー）を利用するには＞

図書館所蔵資料に限り、著作権法の範囲内で一部コピーができます。

市立図書館の資料の中には、コピーできないものもあります。

「図書館資料複写申込書」にご記入の上、2階地域資料室のカウンターへお出しください。

料金は、白黒1枚10円、カラー1枚50円で、サイズはA3までです。

申し込みは、閉館15分前までです。

英語版
中国語版
スペイン語版
ポルトガル語版
図書館利用の案内もあります。

図書館の自由に関する宣言（主文） 1979年改訂

図書館は基本的人権のひとつとして知る自由を持つ国民に、資料と施設を提供することを、もっとも重要な任務とする。

この任務を果たすため、図書館は次のことを確認し実践する。

第１．　図書館は資料収集の自由を有する。

第２．　図書館は資料提供の自由を有する。

第３．　図書館は利用者の秘密を守る。

第４．　図書館はすべての検閲に反対する。

図書館の自由が侵されるとき、われわれは団結して、あくまで自由を守る。

社団法人　日本図書館協会（1979年５月30日　総会決議）

図書館員の倫理綱領（主文） 日本図書館協会

この倫理綱領は、「図書館の自由に関する宣言」によって示された図書館の社会的責任を自覚し、自らの職責を遂行していくための図書館員としての自律的規範である。

（図書館員の基本的態度）

第１．　図書館員は、社会の期待と利用者の要求を基本的なよりどころとして職務を遂行する。

（利用者に対する責任）

第２．　図書館員は、利用者を差別しない。

第３．　図書館員は、利用者の秘密を漏らさない。

（資料に関する責任）

第４．　図書館員は、図書館の自由を守り、資料の収集、保存および提供につとめる。

第５．　図書館員は、常に資料を知ることにつとめる。

（研修に努める責任）

第６．　図書館員は、個人的、集団的に、不断の研修につとめる。

（組織体の一員として）

第７．　図書館員は、自館の運営方針や奉仕計画の策定に積極的に参画する。

第８．　図書館員は、相互の協力を密にして、集団としての専門的能力の向上につとめる。

第９．　図書館員は、図書館奉仕のため適正な労働条件の確保につとめる。

（図書館間の協力）

第10.　図書館員は、図書館間の理解と協力につとめる。

（文化創造への寄与）

第11.　図書館員は、住民や他団体とも協力して、社会の文化環境の醸成につとめる。

第12.　図書館員は、読者の立場に立って出版文化の発展に寄与するようにつとめる。

（1980年６月４日　総会決議）

交 通 案 内

☆近鉄四日市駅下車徒歩12分
　近鉄湯の山線中川原駅下車徒歩12分
☆四日市あすなろう鉄道四日市駅下車徒歩12分
☆近鉄四日市（バス）から市立図書館前までのバス乗換案内

三交バス　市立病院行き、悠彩の里行き、三重団地行き、あがたハイツ行き、近鉄高角駅行き、四日市消化器病センター行き「市立図書館前」下車徒歩2分

三岐バス　山城駅前行き（末永経由除く）、暁学園前駅行き「市立図書館前」下車徒歩2分

駐車場位置図

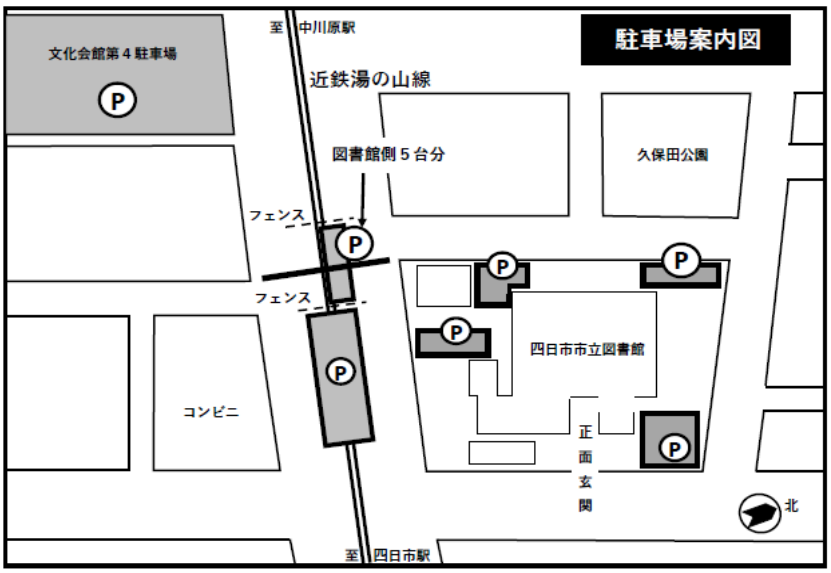

※駐車場もありますが、台数も限られておりますので、できるだけ公共交通機関をご利用下さい。

令和2年度四日市市立図書館概要

令和2年7月発行

編集・発行	四日市市立図書館
所在地	四日市市久保田一丁目2－42
郵便番号	510－0821
電話番号	059－352－5108
FAX番号	059－352－9897
E-mail	tosyokan@city.yokkaichi.mie.jp
URL	https://www.yokkaichi-lib.jp